

**Protesta popular en Soacha: Síntomas del Crecimiento Urbano Informal, de 1975 al
2000 en los Barrios Julio Rincón y Porvenir**

Sergio Torres Varón

**Universidad de Cundinamarca
Facultad de Educación
Licenciatura en Ciencias Sociales**

**Fusagasugá, Colombia
2024**

**Protesta popular en Soacha: Síntomas del Crecimiento Urbano Informal, de 1975 al
2000 en los Barrios Julio Rincón y Porvenir**

Sergio Torres Varón

Director: Omar Fabian Rivera

Trabajo de grado para optar por el título de Licenciado en Ciencias Sociales

Universidad de Cundinamarca

Fusagasugá, Colombia

2024

Tabla de contenido

1. JUSTIFICACIÓN.....	4
2. PLANTEAMIENTO DEL PROBLEMA	5
3. OBJETIVOS	6
3.1. Objetivo General:.....	6
3.2. Objetivos específicos.....	6
4. ANTECEDENTES:	7
4.1. Movimientos barriales	7
4.2. Historia barrial:	8
4.3. Urbanización informal en Soacha y Bogotá:.....	10
5. MARCO TEÓRICO	11
5.1 Ciclo de Protesta	11
5.2. Protesta popular	14
5.3. Urbanización informal.....	17
6. METODOLOGÍA.....	19
7. CAPÍTULO 1 SOBRE POBLACIÓN; UN GOBIERNO SIN CAPACIDAD DE RECIBIR TANTAS PERSONAS, SOACHA CUNDINAMARCA 1960	23
7.1. Antes de la fundación de los barrios.....	23
7.2. Al momento de la fundación de los barrios: Julio Rincón y Porvenir.	29
8. CAPÍTULO 2: LUCHA POPULAR Y CONFRONTACIÓN POLÍTICA, LOS BARRIOS UNIDOS: JULIO RINCÓN Y PORVENIR	32
8.1. 1970. La década de la consolidación de los barrios.	33
8.2 1980 la década de las luchas barriales	37
8.3. 1990 la década del ascenso y caída del movimiento barrial.	39
9. CAPÍTULO 3: LA URBANIZACIÓN FORMAL, UN PROCESO QUE MUESTRA LA FALTA DE GARANTÍAS.	42
9.1.1 Década de los 60s.....	42
9.2. Década de los 70s.	43
9.3. Década de los 80s	46
9.4. Década de los 90s.	48
10. CONCLUSIONES	50
11. ANEXOS	52
12. REFERENCIAS	63

1. JUSTIFICACIÓN

Existe una confusión sobre los aspectos relacionados con el establecimiento de los barrios informales en Soacha, que obedecen a las siguientes incógnitas, ¿Por qué se formaron?, ¿Por qué se ubicaron en estos sitios?, ¿Cuál fue el impacto de estos barrios con respecto a la visión que se tiene del municipio en la actualidad? La confusión histórica que surge en torno al proceso de fundación de los barrios, muestra esa visión sesgada que se tiene del municipio, donde existe un prejuicio que tilda de ladrones o personas de bajos recursos a los habitantes, desconociendo la idea de lucha y reivindicación que se ha desarrollado en el municipio de Soacha a lo largo de su historia, es de importancia entender los procesos históricos de urbanización informal que se desarrollaron en el municipio los cuales influyeron en las ideas políticas, las luchas del municipio y los procesos políticos que se desarrollaron durante la década de los 70s.

La escuela de análisis dentro de los movimientos sociales también referencia la forma en que se genera en el municipio de Soacha un ciclo de protesta, es importante reconocer estos procesos en el municipio puesto que, tanto sus habitantes, como las personas a su alrededor no se dan la tarea de comprender por qué el municipio tiene ciertas carencias en cuanto a servicios públicos, los cuales en la actualidad aún se pueden evidenciar, pero nuestra tarea desde la licenciatura en ciencias sociales, es preciso reconocer estos procesos históricos que se han construido en el municipio y han generado procesos de construcción social y política, los cuales han formado el municipio estos deben ser reconocidos por sus habitantes y las personas de su alrededor.

Es importante nombrar que en el estudio de las ciencias sociales en Colombia es poca la investigación que se ha generado sobre los procesos barriales informales en los municipios del país, así mismo se puede encontrar que en el municipio de Soacha esta investigación es casi nula contando con un solo trabajo formal realizado, por lo cual genera un interés investigar este fenómeno relacionado con los procesos de protesta y urbanización en el municipio, puesto que sirven como ejemplo no solo para el municipio de Soacha, también para otros municipios del país que cuenten con algunas características similares.

2. PLANTEAMIENTO DEL PROBLEMA

Como es de destacar, Colombia en la década de los 70s, venía de un proceso de conflicto armado, migraciones internas e insurrección social, estas migraciones internas ocasionaron que algunos municipios cercanos a las ciudades importantes del país generan procesos de sobrepoblación y urbanización informal, por lo cual generó una serie de problemáticas en torno a la seguridad y el acceso a los servicios públicos básicos, como lo son: el acueducto, la electricidad, la educación, la seguridad, el trabajo y la vivienda digna.

En los distintos procesos de urbanización informal en Colombia, uno de esos procesos que destacan y de los cuales se tiene bastante confusión de su proceso histórico es en el municipio de Soacha, el proceso de urbanización del municipio viene siendo caracterizado por su tinte informal constante como lo deja claro Viviescas (Viviescas, 1989), puesto que Soacha es un municipio que tiene una cercanía con Bogotá, no existe una separación definida entre la ciudad capital y el municipio, Soacha se convirtió en un atractivo para las personas que migran de sus ciudades de origen por diferentes motivos, ya sean conflicto armado, o la carencia de servicios básicos. En 1970, el país se encontraba adelantando formas de urbanización en los cascos urbanos, construcción de barrios, conjuntos y centros comerciales. Soacha, al ser un municipio cercano a Bogotá, va a enfrentarse a diferentes procesos complejos de entender, lo que vienen siendo una falta de capacidad para recibir a una basta población de migrantes (durante la época de 1960-1970) por parte de la alcaldía de Soacha y la gobernación, como es el caso de la urbanización informal en las fronteras con Bogotá en el oriente y occidente, donde quedan los barrios Julio Rincón y Porvenir;

aunque no hay claridad sobre su conformación como barrios , existen una serie de protestas que se generaron en el momento de la consolidación y que se mantuvieron durante 30 años, las exigencias de esta población inconforme se encontraban en torno a la carencia de servicios públicos básicos como el acueducto, la electricidad y la educación, estas manifestaciones se caracterizan por su complejidad en torno a la población que participó de ellas puesto que esta es heterogénea y diversa.

Con base en lo nombrado anteriormente, es pertinente preguntar **¿Cómo se relaciona el crecimiento urbano informal durante los años de 1970 al 2000 con la protesta popular en el municipio de Soacha , de los barrios Julio Rincón y el Porvenir?** Para esclarecer la manera en que se desarrolló el proceso de urbanización y protesta popular en el municipio de Soacha, en los barrios Julio Rincón y Porvenir.

3. OBJETIVOS

3.1. Objetivo General:

Relacionar el crecimiento urbano informal entre los años de 1970 al 2000 con la protesta popular en el municipio de Soacha, de los barrios Julio Rincón y el Porvenir

3.2. Objetivos específicos

- Identificar las características de la protesta popular y crecimiento urbano informal, dentro del municipio, enfocando los barrios Julio Rincón y Porvenir
- Explicar el proceso político de la protesta popular en la fundación de los barrios (Julio Rincón y Porvenir) en el municipio de Soacha de 1970 a 2000
- Relacionar los procesos de urbanización y apropiación del territorio por parte de la población de los barrios Julio Rincón y Porvenir durante el periodo de 1970 a 2000.

4. ANTECEDENTES

El estudio y la investigación en cuanto a la formación y consolidación del casco urbano informal del municipio de Soacha y las nuevas dinámicas que se generan en el municipio no se encuentran, no obstante hay un desarrollo histórico de entender las problemáticas y la constitución de diferentes barrios a un nivel nacional, como este proceso se debe desarrollar, algunos textos, proyectos de grados y artículos indexados sirven para tener una referencia de cómo se hace la investigación barrial y social sobre un territorio como lo es en este caso los barrios informales en el municipio de Soacha, para esto se evidenció el estudio de 10 documentos que permiten evidenciar cómo ha sido el proceso investigativo dentro de este marco, también se proponen tres categorías de análisis dentro de este proceso, las cuales son: movilización social, historia barrial, urbanización informal en Soacha y Bogotá.

4.1. Movimientos barriales

Dentro de esta categoría se analizarán los documentos que han investigado alrededor de las movilizaciones Barriales que se han realizado dentro del municipio de Soacha y Bogotá para ello se comprenderán los textos con el fin de dar partida para la investigación.

El artículo, La enseñanza de la historia urbana y barrial, caso barrio san José en Bogotá, 2014, enfatiza la problemática en la enseñanza de las ciencias sociales en la escuela, como estas se relacionan con su condición socio política actual o que los encierra, toma el caso de las enseñanzas y relatos del proceso de urbanización y consolidación del barrio san José en Bogotá, recolectando anécdotas e historias desde fuentes orales, (Beltrán Vergara, 1998) El texto recoge la importancia de

la enseñanza de la historia urbana, barrial y social en conjunto con la memoria para entender los procesos que pueden enredar a una población por lo cual resulta ser algo invisible para la misma población que habita este lugar, El artículo aunque no da un aporte directo debido a su naturaleza de ser enfocado a la enseñanza sirve en medida de que es un artículo que recoge bases documentales sobre el barrio san José, que tiene similitudes con los barrios Julio Rincón y Porvenir.

El siguiente documento enlaza y corresponde con lo que se ha investigado de movimientos barriales y organización informal barrial por lo que es relevante nombrarlo en la misma categoría que el texto anterior.

En esta tesis de maestría, “organización comunitaria y construcción de ciudadanía en Bogotá” 2004, la autora hace aproximaciones teóricas a la ciudadanía, deberes y procesos, derechos y luchas, allí la autora empieza relacionar estos procesos con fenómenos que se desarrollan desde las experiencias comunitarias en el barrio San Cristóbal de Bogotá, El texto recoge una serie de aproximaciones teóricas y experiencias de organización y construcción barrial, de movimiento barrial en el San Cristóbal. , (Obando, 2015) Para este proyecto de investigación es indispensable recoger estos procesos de acción colectiva y comunitaria puesto que recogen la esencia del movimiento barrial.

Es importante comprender que dentro de lo que se ha investigado sobre los movimientos barriales en Colombia, los barrios de Bogotá son los más analizados en este factor por lo cual hablar de Ciudad Bolívar que es un barrio que se encuentra entre los cerros orientales y limita con el municipio de Soacha presenta una aproximación a los movimientos barriales del municipio, es por ese motivo que el siguiente documento:

En este libro, *Partir de lo que somos. Ciudad Bolívar, Tierra, Agua y Luchas*. 2014, se hace una reconstrucción y recolección de información desde la fundación de diferentes sectores y barrios en ciudad Bolívar pasando por la construcción de barrio y movimientos sociales, esa conjunción de luchas populares que se generan partir de una necesidad básica, que pasa por diferentes procesos de estigmatización lucha y caída. (Pérez, 2014) El libro recoge la mayoría de los procesos importantes, al nivel de movimiento popular y social que se da en ciudad Bolívar, terminando con una reflexión hacia la importancia de la herencia de lucha y la memoria. La estructura que propone el autor además de la forma en que divide los diferentes procesos que se desarrollan en el sector son el claro ejemplo de cómo se debe realizar una reconstrucción de la memoria de diferentes procesos que se desarrollan en este tipo de sectores.

Para finalizar con este apartado de antecedentes vale nombrar el siguiente texto que recopila y construye los movimientos barriales de Bogotá desde una perspectiva de las dinámicas marxistas de urbanización informal de David Harvey, que se usaran a lo largo de este documento.

En la tesis de maestría, “MOVIMIENTOS BARRIALES: REIVINDICACIÓN DEL DERECHO A LA CIUDAD” recoge y aborda como se realizaron los procesos de organización barrial y comunal en Colombia teniendo como enfoque principal las tesis teóricas del derecho de ciudad de David Harvey, es así como a partir de David Harvey empieza a explicar y argumentar este fenómeno de protesta social y acción barrial en el país. La autora recoge las acciones de desigualdad y deseo, esa lucha y ansias de ciudad del país en un muy buen periodo de tiempo. Para esta investigación Sirve como base estructural del uso de una de las categorías principales de este trabajo de investigación como lo es el derecho de ciudad.

4.2. Historia barrial:

Para esta categoría se tendrán en cuenta las fundaciones de los barrios en el municipio de Soacha y Bogotá, que han tenido relación con CENAPROV, el partido comunista de Colombia otras organizaciones con este tinte político, es importante mencionar que en esta categoría se dan las bases de cómo se han construido los trabajos historiográficos de los barrios, no obstante también es imperante nombrar que estas investigaciones se relacionan en su mayoría en la ciudad capital del país.

En la tesis " De la Urbe a la loma, historias del proceso de urbanización y poblamiento en Casuca", 2014, En este proyecto de grado, la autora recalca un proceso de cambio desde los primeros fundadores que tuvo el sector de Casuca, pasando por la informalidad y la marginalidad, hasta llegar a lo que hoy comprende este sector. La autora recolecta información reconstruyendo algunos procesos que se desarrollan en este sector para culminar con lo que sería casuca en la actualidad(2014). El proyecto se mantiene más en una reconstrucción superficial, aunque habla de un sector importante para la investigación, el tema principal es más superficial de lo que se necesita para el desarrollo de esta investigación (que el tema principal es movimiento barrial popular).

Continuando con la discusión de cómo se realizan las reconstrucciones históricas de los procesos barriales, en este caso en una de las ciudades más grandes del país, como es el caso de Medellín Antioquia, como es el caso del siguiente documento: El artículo, HISTORIA LOCAL: EL RITMO DE LA HISTORIA BARRIAL, 2006, intenta recoger una mirada histórica de 50 años en el barrio la castellana en Medellín donde se manejan fuentes orales y documentales, para evidenciar el proceso y desarrollo que se han llevado en este sector. El artículo busca acabar con una estigmatización y

dar a entender la importancia y complejidad de estos procesos, bien sea el por qué se desarrollan labores ilegales como el sicariato dando una visión negativa del mismo sector. El artículo sirve como veedor del tema del rumor y la estigmatización que se da a partir de procesos ilegales.

Para finalizar con este apartado y la relación con la historia barrial, es imperante nombrar los procesos que se han realizado por la Central Provienda, la cual ha actuado en el país por más de 50 años y genera un precedente, es por eso que el siguiente documento recoge información sobre Provienda y Cenaprov.

El artículo Provienda: protagonista de la colonización popular en Colombia. Este artículo reconstruye la historia de Provienda, a partir del concepto de colonización popular, e interpreta su dinámica organizativa a través tanto de entrevistas a sobrevivientes fundadores de los barrios de invasión como de los documentos del archivo de la organización. Creada en 1959. Este trabajo recoge un poco del protagonismo que se lleva Provienda en cuanto a la lucha por la vivienda en Colombia, como tal recoge esa participación de la organización en la diferente construcción barriales que se dieron en el país. La importancia de este trabajo cabe resaltar que este en los procesos que genera Provienda en la lucha por el techo, lo cual es una de las partes principales de esta investigación

4.3. Urbanización informal en Soacha y Bogotá:

Esta categoría de análisis es vital en la investigación debido a que se observan como han sido los procesos investigativos que se desarrollan de la mano hacia la urbanización informal y la ocupación de terrenos que se encuentran en abandono, es importante nombrar que para esta categoría se

realizaron análisis de documentos que complementan y conjuntan las dos categorías ya trabajadas en el documento.

El autor, en *Urbanidad violencia, sociología y pobladores*, 1989, hace una discusión teórica de cómo se manejan los términos de urbanidad y como se desarrollan en el país, haciendo foco en Bogotá, pasando por diferentes discusiones teóricas importantes. El artículo recoge la importancia de observar los procesos de urbanización y colonización urbana desde un punto de vista teórico lo que permite un desarrollo analítico mucho más fuerte. La importancia de este documento para el desarrollo de la investigación es la forma en que se maneja la teoría con la recolección documental, el desarrollo de las discusiones teóricas entre el choque de las experiencias.

El siguiente artículo busca generar una contextualización de como son las viviendas y el crecimiento urbano de la ciudad capital en los barrios marginales, visibilizando la desigualdad que se puede encontrar en la ciudad capital.

En el artículo, *Política habitacional y calidad de la vivienda Reflexiones sobre la habitabilidad de la vivienda de bajo costo en Bogotá*, 2005 las autoras hacen un estudio de las formas de crecimiento urbano que se desarrollaron en la ciudad capital del país, tanto lo informal como lo formal, haciendo un balance de cuales eran esos procesos y formas de urbanización que se generaron en la capital del país, lo que responde a una desigualdad que es visible en el territorio, El artículo recoge todas las acciones de organización y acción que se desarrollaron o destacaron en la ciudad capital, mostrando como es el proceso y desarrollo de una ciudad como Bogotá que tiene unos índices de desigualdad

muy altos. Este artículo es benéfico para el desarrollo del proyecto debido a las explicaciones de urbanización y practicas urbanísticas que desarrollan las autoras en este.

El siguiente articulo muestra las relaciones de conurbación que se presentan en el municipio de Soacha con la ciudad capital del país, lo que se relaciona con los textos anteriores, uno de los pocos documentos que se encuentran sobre el municipio de Soacha y sus relaciones sociales, en relación con este articulo:

El proyecto de grado, Segregación socioespacial en Soacha: Un estudio a partir de las movilidades residenciales y cotidianas de los habitantes de El Danubio y Vida Nueva, se desarrolló desde la marginalidad que es característica principal del municipio, esa segregación socio espacial que se ha generado en este, donde entra esa confluencia de procesos de urbanización formal e informal, donde se deriva la movilidad y las segregaciones que se genera a partir del desarrollo de procesos de informalidad en el municipio. El desarrollo final de este proyecto de grado es mirar como los procesos de segregación social pueden afectar los barrios tanto formales como informales. El aporte de este proyecto a la investigación está en la caracterización de unos pocos procesos urbanísticos que se desarrollaron en el municipio de Soacha.

5. MARCO TEÓRICO

El análisis de esta investigación necesita tener en cuenta algunas bases para la comprensión de las problemáticas del municipio, asociarlas con la protesta popular e intentar comprender cómo funcionaban las lógicas de la protesta para este entorno, así mismo, ligar la protesta popular con el crecimiento urbano informal en el municipio, por lo cual es importante conocer estas dos bases teóricas: dinámica de la contienda política (lo que vendría siendo el ciclo de protesta observado desde la perspectiva de las escuelas funcionalistas) y el término de ciudad rebelde (lo que tiene que ver con el derecho de ciudad desde la visión marxista de David Harvey). Desde estas perspectivas se podrá realizar un análisis a fondo sobre los procesos y actividades que se desarrollaron dentro del municipio en esta temporalidad.

5.1 Ciclo de Protesta

Para comprender toda esta amplia perspectiva es necesario entender ciertas categorías dentro de la investigación, como es el ciclo de protesta: desde una perspectiva general el ciclo de protesta comprende una temporalidad y la manera en que se desarrolla la protesta desde un mitin a una manifestación, las formas en que esta evoluciona y van adoptando más acciones a un repertorio ya construido y que se mantiene actualizando, no solo por parte de los manifestantes si no del actor en contra (Tilly et al., 2009) como lo expresan los autores de “dinámicas de la contienda política”, el ciclo de protesta es donde se aborda todo el recorrido de la protesta pero este no solo incluye a los reivindicadores sino que también a los reivindicados, a ambos en su totalidad, es decir sus repertorios de protesta y sus acciones, por lo general desde la perspectiva de los autores los ciclos de protesta se dividen

en tres momentos el inicio, el clímax y el fin que vendría siendo la extinción del movimiento o una evolución de este, es decir que por lo general un movimiento social o una protesta conlleva consigo una forma de comportamiento el cual se puede volver a repetir el ciclo cambio ciertas características.¹

“No afirmamos que dichos episodios sean idénticos, ni que se adapten a un único modelo general. Evidentemente, difieren entre sí de muchas maneras, y cada una de ellas tiene sus propias consecuencias” (Tilly et al., 2009).

Los autores se refieren a los episodios de protesta los cuales pueden ser o no similares pero que dentro de sí mismos conllevan todas las relaciones de las reivindicaciones, acciones y sucesos que pasan dentro del movimiento o “protesta”.

En el caso de esta investigación se le denominara a “ciclo de protesta” todos aquellos episodios de protesta que acompañan al movimiento, ya sean de confrontación de disuasión entre otros, por lo cual se verán incluidos tanto reivindicadoras como reivindicados

¹ dentro del libro: Dinámicas de la contienda política: desde los autores, Tilly, Tarrow y MacAdam, intenten explicar cómo se maneja la contienda política dentro de los escenarios de confrontación política, es así como los autores nos muestran diferentes formas de cómo se comportan dentro de estos escenarios y como los actores tanto reivindicador como reivindicado obtienen unas dinámicas que los someten a un comportamiento, los autores ponen en tela lo que viene siendo “el ciclo de protesta” que sería la vigencia de la protesta en forma de periodos su inicio su clímax y su fin pero este vuelve a retornar.

Dentro de lo que se desarrolla a lo largo del ciclo de protesta existen diferentes formas en como esta se comporta, la protesta al ser un movimiento espontáneo también cuenta con una organización y una forma de actuar, es decir un repertorio que será equivalente a la confrontación con la fuerza pública o el reivindicador (en este caso el estado), este repertorio no es infinito (Tilly et al., 2009) sino que, puede ser variable o espontáneo hasta cierto punto donde el movimiento o el reivindicador no pueden innovar en sus acciones, lo que nos lleva a la “contienda contenida” y la “contienda transgresiva”.

La contienda contenida hace referencia a aquellos casos de contienda política, en los que todas las partes son actores previamente establecidos que emplean métodos bien establecidos de reivindicación. La contienda transgresiva consiste en la interacción episódica, pública, y colectiva entre los reivindicadores y sus objetos cuando: (a) al menos un gobierno es uno de los reivindicadores (Sidney Tarrow, 2005, pag 57).

Cuando la contienda es contenida tenemos que el reivindicador y el Estado no han tenido un impacto fuerte en la sociedad sino que esta se convirtió en rutina, por lo cual ninguna de las exigencias se llegaría a cumplir cuando la contienda toma forma de transgresiva, es por el repertorio de protesta de respuesta, salió a relucir bien sea por ser algo innovador o de alto impacto, eso genera más garantías para que uno de los protagonistas de esta confrontación logre sus objetivos.

Dentro de este marco también se pueden destacar conceptos como “repertorio de protesta” (Tilly et al., 2009) que hace referencia no solo a las acciones que pueden tomar los reivindicadores si no también los reivindicados, entre estas: mítines, bloqueos, confrontaciones, allanamientos, aseguramientos, asesinatos entre otras acciones que serán comunes en este proceso. Otro concepto importante que desglosa de esta teoría se encuentra, el concepto de reivindicador y reivindicado, que hace referencia a los actores en la protesta, el reivindicado como el sujeto que cumple las peticiones del actor B, el cual no quiere perder su posición de poder y privilegio que ha obtenido por beneficio (bien sea estatal o se puede tratar del mismo estado) por otro lado el reivindicador, que se define como aquel que busca la posición de privilegio o siente inconformidad por lo que tiene en este momento, en este caso se puede relacionar con el concepto de “derecho de ciudad” (Harvey, 2012) que se explicará en otra categoría de análisis.

5.2. Protesta popular

La protesta popular se entiende desde Munera como un movimiento heterogéneo que se forma desde los caracteres sociales, generando una vinculación de la población con las necesidades, sin importar sus características sociales u organizaciones políticas, por lo tanto para entender esta categoría se debe mencionar la relación de la protesta popular con la “acción colectiva” (Melucci, 1999), como un modelo de protesta que, como lo explica el autor en cortas palabras, es una acción que se organiza por personas que tienen un interés, dificultad o pensamiento en común.

Las nuevas formas de agregación social poseen una naturaleza permanente y no coyuntural. Ellas coexisten con otras categorías más consolidadas (como las clases, los grupos de interés y las asociaciones) y, aunque varíen en sus formas empíricas, son un componente estable e irreversible de los sistemas sociales contemporáneos. (Melucci, 1999, pag 17).

En este punto se encuentra la relación con la construcción de “protesta cívica” de Leopoldo Munera, lo cual indica que una acción colectiva no necesariamente es homogénea si no que tiene la característica de que esta puede contener una multiplicidad de personas, que no necesariamente hacen parte de un mismo grupo, pero en algunos casos se sienten aludidos por las acciones o consideran que pueden brindar un beneficio tanto para ellos, como para su entorno (no siendo netamente funcionalista).

La identificación de las clases con un determinado tipo de actor colectivo (que en el caso del proletariado es el partido o las organizaciones que siguen las orientaciones del socialismo científico) refleja la intención marxista de establecer un modelo de acción (un deber ser) para que las clases subordinadas puedan superar la dominación y no el producto del análisis de las interrelaciones sociales en las que ellas participan. (Munera, 1993, pág, 19).

Bajo esta idea se puede entender que este tipo de organizaciones resultan ser volátiles y de un carácter explosivo debido a la naturaleza de las personas que la integran, en este caso consideró que la protesta popular es esta acción que no tiene un tiempo determinado, si no que se desarrolla de forma espontánea y que puede tener un gran impacto y una acogida por la población dependiendo de lo que esté pasando, teniendo en cuenta que una de los elementos que caracterizan la protesta popular, se fundamenta en la organización y la sistematización del grupo social; otra característica de la protesta popular, como bien en su nombre sobresale, es que se conforma por ese sector popular de la población, entendiendo que su clase no tendrá valor alguno dentro del movimiento, aunque es importante entender que en algunos casos se puede encontrar dentro de la protesta una jerarquía², que en estos casos se desarrolla de manera carismática y espontánea, no por imposición.

Mantener organizados a los individuos y movilizar recursos para la acción significa distribuir valores, y fronteras establecidas por las relaciones sociales condicionan la acción, pero ni los recursos ni las constricciones pueden ser activados al margen de la acción en sí. (Melucci, 1999 pag 15).

Los barrios que son de este estudio: el barrio Julio Rincón y Porvenir, son de un origen popular relacionados con organizaciones del P.C.C. como Provivienda lo que brinda a los pobladores una organización estructurada al momento de la protesta o resignificación de

² Referencie en el autor Leopoldo Munera Ruiz, dentro de su definición de movimiento popular y movimiento cívico.

sus luchas. No obstante, son las necesidades de los barrios las que funcionan como motor para la solución de esas necesidades, debido a que la naturaleza de los movimientos a observar son populares, en donde se va a ver una pluralidad y multiplicidad de integrantes con un variedad de rangos sociales, puesto que no solo las personas con dificultades migraron al municipio, sino que también personas con cierto poder económico, he aquí donde se evidenciaron problemas internos y de negociación entre los participantes del movimiento, haciendo de cierta forma evidente la relación entre “subordinado y dominador” la relación directa que encontramos entre esta categoría y el concepto de “reivindicador y reivindicado” (Tilly et al., 2009).

Dentro de este apartado es importante generar un vínculo con la teoría a Alain Tourine, debido a la relación intrínseca que este presenta dentro de las luchas de clase y las necesidades en común, lo que permite un empalme perfecto entre las teorías de Melucci y Munera, es la definición que genera Alain Tourine de “movilización social” (Alain, Tourine, Revista de sociología Colombiana, 2006, apartado movimientos sociales) como un conjunto de personas que pertenecen a una clase social y compiten contra otro grupo de personas que se encuentran en una clase social diferente, puede ser por necesidades, garantías o beneficios.

Esta categoría permite la reflexión hacia la naturaleza de la protesta social en el municipio de Soacha, puesto que como se ha propuesto en apartados anteriores, esta es volátil, espontánea y sus participantes pueden ser de diferentes sectores dependiendo de la bandera

de lucha que se presente en el momento manteniendo un orden jerárquico dentro de las mismas acciones colectivas.

5.3. Urbanización informal.

Dentro de esas categorías, considero que es importante nombrar el factor de la urbanización informal, como una parte fundamental de lo que intentara abordar esta investigación, la urbanización informal hace parte de ese núcleo central puesto que allí es donde entramos a observar el por qué se generan barrios en terrenos pertenecientes a las haciendas del municipio que no se encontraba en uso, lo que conlleva a la fundación de esos barrios, para esto es importante tener en cuenta los cuestionamientos de David Harvey dentro de su texto: Ciudades rebeldes; del derecho de ciudad a la revolución urbana, se puede observar cómo se desarrollan dentro de la ciudad espacio que tienen una apropiación de la población sin que tenga que intervenir el estado lo que el autor entiende por “gueto”, lo que propone principalmente viene siendo “el derecho de ciudad” (Harvey, 2013) Desde este punto de análisis se podrá observar el fenómeno por el que la población pasa de exigir ciudad a pedir ciudad, teniendo en cuenta las dificultades históricas del país, un fenómeno capitalista dominante que lleva consigo el desarrollo solo a los puntos clave del territorio abandonando los que no se consideran necesarios. Se analiza desde aquí que la población se moviliza por un saneamiento básico de recursos, por sentirse civilizados y dentro de la ciudad no fuera de estos ni excluidos si no como integrantes funcionales de la misma.

La respuesta a esta última pregunta es bastante sencilla mayor control democrático sobre la producción y uso del excedente. Dado que el proceso de urbanización es un importante canal de uso el derecho a la ciudad se constituye estableciendo un control democrático sobre la aplicación a la urbanización de los excedentes. (Harvey, 2012, pág 23).

Dentro de las características de la urbanización se encuentra con la desigualdad social que generan estos procesos y en algunos casos dan como resultado migraciones internas dentro del territorio lo que compone otra parte fundamental del proceso que se explica, teniendo como referente el texto: “Urbanismo y desigualdad social” de David Harvey 1973, lo que es sumamente importante para el desarrollo de este análisis es la oposición que se puede lograr encontrar a estos procesos de migración interna que se dan por la urbanización, es importante destacar que estos procesos son tanto políticos como sociales y que una de sus características principales destaca en que es un choque entre diferentes poblaciones que pertenecen a clases sociales diferentes (o se consideran en un estatus mayor) como viene siendo la denominación del “guetto” (Harvey, urbanismo y desigualdad social, 1973).

Un concepto importante para desarrollar los procesos de urbanización informal que se realizaron en el municipio de Soacha es el de “conurbación” (Moreno, B. Revista Bitácora Urbano Territorial, 2004.) entendiendo desde esta perspectiva que la “conurbación” comprende esa estrecha relación geográfica, económica territorial y social entre dos lugares los cuales uno consume el otro, este proceso se puede evidenciar en relación a lo tratado de

este proyecto debido a que Soacha por su cercanía con Bogotá cuenta con un estrecho vínculo económico, social, de vías que mantienen ligado el municipio con la ciudad Capital Bogotá.

6. METODOLOGÍA

Dentro del desarrollo del proceso para realizar una reconstrucción histórica debemos tener en cuenta varios momentos, al hablar de protesta popular en municipio de Soacha debemos tener en cuenta las características geográficas del municipio en primera instancia, su relación con la capital del país y como este municipio ha generado un desarrollo interno desde sus procesos de urbanización.

Este proceso de reconstrucción requiere la delimitación de los espacios que se analizaran, los barrios del Julio rincón y Porvenir, la importancia de hablar de los barrios julio rincón y porvenir reposa en la escasez de información que se encuentra sobre la fundación y construcción de estos lugares, el tocar este proceso desde 1970 al 2000, es importante porque allí es donde se presentan los procesos de crecimiento en la población es en estas décadas donde el conflicto social aflora y se desarrolla.

Desde el enfoque de la historia desde abajo, esta investigación tendrá como fin reconstruir cómo eran sus acciones y sentimientos durante el periodo del movimiento popular barrial

en el municipio de Soacha, sus comportamientos, lo que sería muy útil para la construcción del documento historiográfico.

Para realizar todo este proceso se va a escoger una metodología cualitativa, puesto que uno de los ejes principales para este proceso viene siendo el factor de las personas, sus experiencias y vivencias, son las que darán peso y alimentarán todo el proceso de investigación. Este proceso se verá apoyado con información de fuentes primarias, como la prensa o las actas del concejo municipal.

Es importante nombrar que este ejercicio es netamente de recolección de fuentes primarias documentales y cuenta con productos o aplicaciones de entrevistas por lo tanto el desarrollo y la recolección de información sobre el municipio será tomado de los documentos relacionados como archivos del consejo, notas de prensa (en este caso voz la verdad del pueblo).

En las fases se realizará el proceso la ruta a seguir de cada uno de los momentos de la construcción de este producto de investigación así mismo se definirán cada una de ella para obtener mayor claridad sobre cómo es el desarrollo de este proceso investigativo.

Fase I: Recolección de información a fuente primarias, el desarrollo de esta fase se da en torno a la recolección de fuentes primarias en este caso los archivos del concejo de Soacha

y el Periódico Voz la verdad del pueblo, donde se procederá a extraer la información que concierna al municipio de Soacha en específico a los barrios Julio Rincón y Porvenir, durante las décadas de 1960s, 1970, 1980, 1990; empalmando la información con los archivos del consejo para que estos tengan mayor peso y consistencia en su información.

Así mismo se realizará la extracción específica de cada uno de los documentos en el apartado que sea de interés para la investigación donde se procederá de forma posterior al análisis y construcción del documento.

Fase II: Síntesis, para esta fase se tendrá en cuenta la información recopilada en el archivo y prensa más la teoría académica sobre movilización social, historia barrial, urbanización informal y protesta popular, para así mismo sintetizar la información construyendo esta de una forma más espontánea, de esta forma también se emplea la técnica de desagregación de información para, poder desglosar y detallar los procesos e información recolectada durante el análisis de prensa, de esta manera se recogerá y usará la información correspondiente para la siguiente fase, por lo cual este proceso debe ser minucioso y de empalme, para poder generar un buen resultado en la fase III.

Fase III: Triangulación; para esta fase se usarán las fases anteriores como base así mismo se tendrán que analizar y relacionar las bases teorías, de síntesis, metodológicas y de recolección donde se realizará todo el análisis y construcción del documento, en esta fase se procederá al desarrollo del documento en cuanto a su contenido y transición por lo que se

abordarán todas las herramientas anteriores ya mencionadas y expuestas en el siguiente cuadro, no obstante esta fase es la culminación del proceso de escritura por lo que dará como resultado, análisis y consideraciones entorno a las discusiones sobre la urbanización informal, el movimiento barrial, la protesta popular, los barrios Julio Rincón y Porvenir, el ciclo de protesta

Fases	Instrumentos	Aplicación	Categorías de análisis
Fase I	Recolección de información a fuente primarias	<p>Para esta fase se realizará una recolección de información a fuente primarias, donde se revisarán los archivos de prensa del semanario Voz la Verdad del Pueblo, de las décadas de 1960, 1970, 1980, 1990 y 2000.</p> <p>Se recolectó información del archivo del consejo que servirá para darle fuerza y coherencia a la reconstrucción del proyecto.</p>	<p>Ciclo de protesta, protesta popular</p> <p>Urbanización informal</p>

		<p>Este proceso de recolección de información se desarrollará en el proceso toda información necesaria para la construcción del documento y servirá de soporte para esta</p>	
Fase II	Síntesis de información	<p>Para esta fase se realizará la extracción análisis y cualificación de la información, obtenida a través de la revisión de fuentes documentales o fuentes primarias, no obstante se usará la técnica de desagregación de información para generar un balance y desglose de la información recopilada sobre los</p>	

		<p>barrios, sus características y procesos, así mismo se extraerá lo necesario e importante que contribuya y construya un resultado para la investigación.</p>	
Fase III	Triangulación	<p>Para esta fase, se necesitará haber culminado con las dos fases anteriores, donde se tomara toda la información recolectada, de allí e partirá a hacer un análisis sobre lo encontrado en prensa y lo recogido en el archivo, desde este punto se comparará la información de lo obtenido para generar discusión desde la</p>	

		<p>perspectiva teórica, teniendo en cuenta las categorías de análisis que en este caso serían, protesta popular, urbanización informal y ciclo de protesta, en este punto las tres perspectivas permitirán un desarrollo crítico para la investigación lo que ayudará a complementar el documento</p>	
--	--	---	--

7. CAPÍTULO 1 SOBRE POBLACIÓN; UN GOBIERNO SIN CAPACIDAD DE RECIBIR TANTAS PERSONAS, SOACHA CUNDINAMARCA 1960 a 1975

7.1. Antes de la fundación de los barrios.

Para iniciar con este proceso es importante tener en cuenta la situación del país en la década de los 60s y la situación del municipio, para llegar a una mayor comprensión del proceso y por qué resultó en el municipio de Soacha.

Se debe recalcar que la situación general del país en 1960, se encontraba en una Tensión política y de conflicto armado, debido a los desarrollos de grupos insurgentes en las periferias del país, lo que género en el territorio diferentes “lógicas de violencia” (Kalyvas, 2006) entre los insurgentes, las representaciones del estado, en este caso el ejército Nacional y la población que se encontraba en estos territorios, es decir la población civil , la cual es la que se verá afectada por estas lógicas dentro del marco del conflicto armado.

Teniendo en cuenta los procesos de conflicto que se desarrollaron a lo largo de la década de los 60, (las primeras guerrillas liberales, la insurrección campesina y posteriormente la fundación de diferentes grupos como las FARC E.P, que se fundan en 1964) Estos procesos generan una dinámica nacional, en la cual se observan las acciones e interacciones del conflicto como es el desplazamiento forzado, las luchas por la tenencia de la tierra, la persecución de actores vinculados a estos grupos; el desarrollo del conflicto armado durante 1960, genera una serie de acciones que se conocen como migraciones internas; Aparte del

conflicto armado, Relacionando lo anterior, dentro del desarrollo de estas “lógicas de violencia” (Kalyvas, 2006) los afectados por estos procesos fueron la población civil que se encontraba en las periferias del país, se desarrollaron una serie de procesos que se conocen como migraciones internas que inician en 1967 en adelante, este proceso visibiliza la desigualdad social que se encuentra en el país, más la violencia de los territorios darán como resultado estas migraciones a ciudades principales o centros urbanos (Bogotá: Centro Nacional de Memoria de Histórica, 2013)

Para enlazar lo anterior es importante nombrar las luchas agrarias que se desarrollaban en la década de 1960, los procesos en contra de las políticas del momento y la lucha del movimiento sin tierra, más la incorporación de la exigencia de una reforma agraria, genera acciones de protesta en contra del INCORA. Lo anterior se relaciona netamente con el municipio; debido a que Soacha durante la década de los 60 era un municipio que contaba con un porcentaje significativo de población rural, que se define como un compendio de haciendas las cuales su principal producción era la ganadería de leche (Viviescas, 1989) lo que mostró una relación intrínseca con el movimiento sin tierra, el cual era apoyado por el partido comunista de Colombia, esta afiliación es visible con la llegada de campesinos de municipios de granada, Sylvania, Fusagasugá, Cunday, que marchaban hacia el INCORA y fueron recibidos por los campesinos del municipio “carta enviada por campesinos de granada Sylvania y Soacha a el tiempo para desmentir al director del INCORA sobre asuntos comunistas” “ (Voz la verdad del pueblo, pág 3 enero 30 1975).

Durante la década de los 70s las relaciones con el movimiento campesino del Sumapaz y el municipio de Soacha eran evidentes, esto debido a su vinculación y comunicación con el movimiento agrario del Sumapaz y el movimiento sin tierra que se había generado en el país, como se puede observar en la noticia de prensa anterior, el municipio de Soacha en la década de los 70s era activo con el movimiento agrario del Sumapaz, por lo tanto sus luchas y reivindicaciones se generaban en el territorio, para esto es importante recalcar que el municipio de Soacha contaba con un sistema de haciendas que serían las correspondientes propietarias del territorio, (Viviescas, 1989) no obstante contaba con una pequeña cabecera urbana, por lo tanto esto genera dentro del municipio un problema de tenencia de la tierra y unas lógicas de un municipio rural y no urbano, lo que alimentara las problemáticas posteriores en el municipio.

De aquí se puede iniciar a desarrollar la idea de que el municipio de Soacha ya tenía unas limitaciones sociales y geográficas con la ciudad capital del país, caracterizando a sus habitantes como campesinos o jornales por lo tanto habían unos desarrollos de territorialización y apropiación del territorio desde la misma ruralidad.

En algunos casos, estas delimitaciones se pueden atravesar fácilmente, pero en otros pueden hacer las veces de barreras que dificultan el tránsito en la ciudad: el hecho de evitar los guetos Por parte de la clase media blanca y la fuerte territorialidad que puede encontrarse dentro de ciertos grupos étnicos y religiosos

(como en las zonas católicas o protestantes del norte de Irlanda) Son buenos ejemplos de ello. (Harvey, 2012, pág 17).

La población de municipio en esta década empieza a crecer, esto relacionándolo con lo expuesto sobre el conflicto armado del país por lo cual y teniendo en cuenta los factores de comunicación con el movimiento agrario del Sumapaz y otros sectores políticos se genera una idea sobre el municipio, la llegada de población al municipio de Soacha va a generar una adaptación a su entorno y apropiación de él; se hace evidente en este proceso y ese deseo de tener control sobre la urbanización y los procesos populares por lo tanto esto se desarrollara con mayor profundidad en los apartados posteriores del documentó.

Es importante nombrar para este momento del documento las características geográficas del municipio, teniendo en cuenta diferentes términos geográficos hay que observar que el municipio de Soacha, es un municipio que se encuentra ubicado al sur de Bogotá, en sus límites no se pueden diferenciar de manera exacta, pero se tiene en cuenta que es después del barrio la despensa, limita con el barrio Bosa de Bogotá, la característica principal de este municipio es está ubicado con cercanía a la capital del país. Soacha es un municipio que para la década de los 60s y mitades de los 70s todavía su mayoría era de carácter rural por lo que se entra en un proceso de urbanización teniendo también cuenta los factores económicos que se generan en la ciudad capital del país.

Los barrios Julio Rincón y Porvenir quedan actualmente en lo que corresponde a la comuna 5 y 6 compartiendo en algunas parte comuna como el caso del julio rincón que se encuentra entre la comuna 5 y la comuna 6, estos barrios están ubicado hacia los cerros del municipio por lo tanto su sector es comúnmente denominado como lomas, lo que también genera un carácter social (véase la ubicación de los barrios en la imagen 1).



Imagen tomada de (Concejo Municipal de Soacha, 1970 a 2000)

La relación del municipio con la ciudad capital del país, genera unos vínculos entre poblaciones y personas lo que da una tradición. Es importante nombrar la “liga de inquilinos de Bogotá”(Concejo Municipal de Soacha, 1970 a 2000) que fue un presente de organización barrial informal, nacida de los procesos de expulsión de habitantes del centro de la capital del país, (MOYA, 2014), hacia otros sectores, los cuales en su mayoría vivían en inquilinatos, es decir que vivían en arriendos, la expulsión de estas personas se genera por mejorar la visibilización social del centro de la capital del país; comprendiendo este proceso cuando varias personas fueron expulsadas de sus residencias, por lo tanto vieron como una posible opción el municipio de Soacha, esto debido a su cercanía con Bogotá lo cual también nos da una afinidad política, es de comprender que la liga de inquilinos de Bogotá se encontraba fuertemente relacionada con el partido comunista de Colombia, con Provienda y algunos tenían afinidades con habitantes del barrio Policarpa de Bogotá.

Teniendo en cuenta la imagen 1, se observa el mapa de Soacha que tiene señalado los dos barrios que corresponden a los barrios Julio Rincón y Porvenir, como se ha venido mencionando y se mencionara más adelante dentro del documento, de esta imagen hay varios aspectos analizables pero uno de los más relevantes que ya se ha mencionado es la ubicación del municipio respecto a Bogotá, por su cercanía y los procesos de conurbación que se han llevado a cabo e iniciaron en la década de los 60s. De acuerdo con esto las relaciones sociales debido a la cercanía espacial como en el caso de la liga de inquilinos y el barrio Julio Rincón.

El municipio de Soacha a finales de la década de los 60s e inicios de la década de los 70s, inician unos procesos de industrialización que responden a una necesidad de materias para el país, como la fundación de Conalvidrios, sprint, etc., por lo cual generan una necesidad para la población del municipio, “vigorosa protesta en Conalvidrios por las arbitrarias medidas tomadas contra los trabajadores, durante la semana del 2 de agosto se realizó un mitin por parte del sindicato de trabajadores de Conalvidrios, se levantó después de llevar una mesa de diálogo” (Seminario VOZ 8), como se evidencia en la nota de prensa anterior en el municipio existe una relación obrera y sindical por la parte de la fábrica de Conalvidrios que ratifica las problemáticas del municipio, lo que vincula a los ejercicios de poder que generan inconformidad en la población y dan paso al surgimiento de un movimiento popular como un movimiento que está constituido por personas que tienen diferentes actividades económicas, pertenecientes a militancias políticas u otras organizaciones sociales, pero dentro de este no se evidencia una jerarquía (Munera Ruiz, 1998), puesto que no se ven reflejados ni recogidos dentro de lo que proponen las organizaciones formales de los movimientos sociales. como en el caso del municipio de Soacha que se buscaba la vivienda, los servicios básicos como salud o energía, educación, puesto que gran cantidad de los trabajadores de estas empresas no eran nativos del municipio.

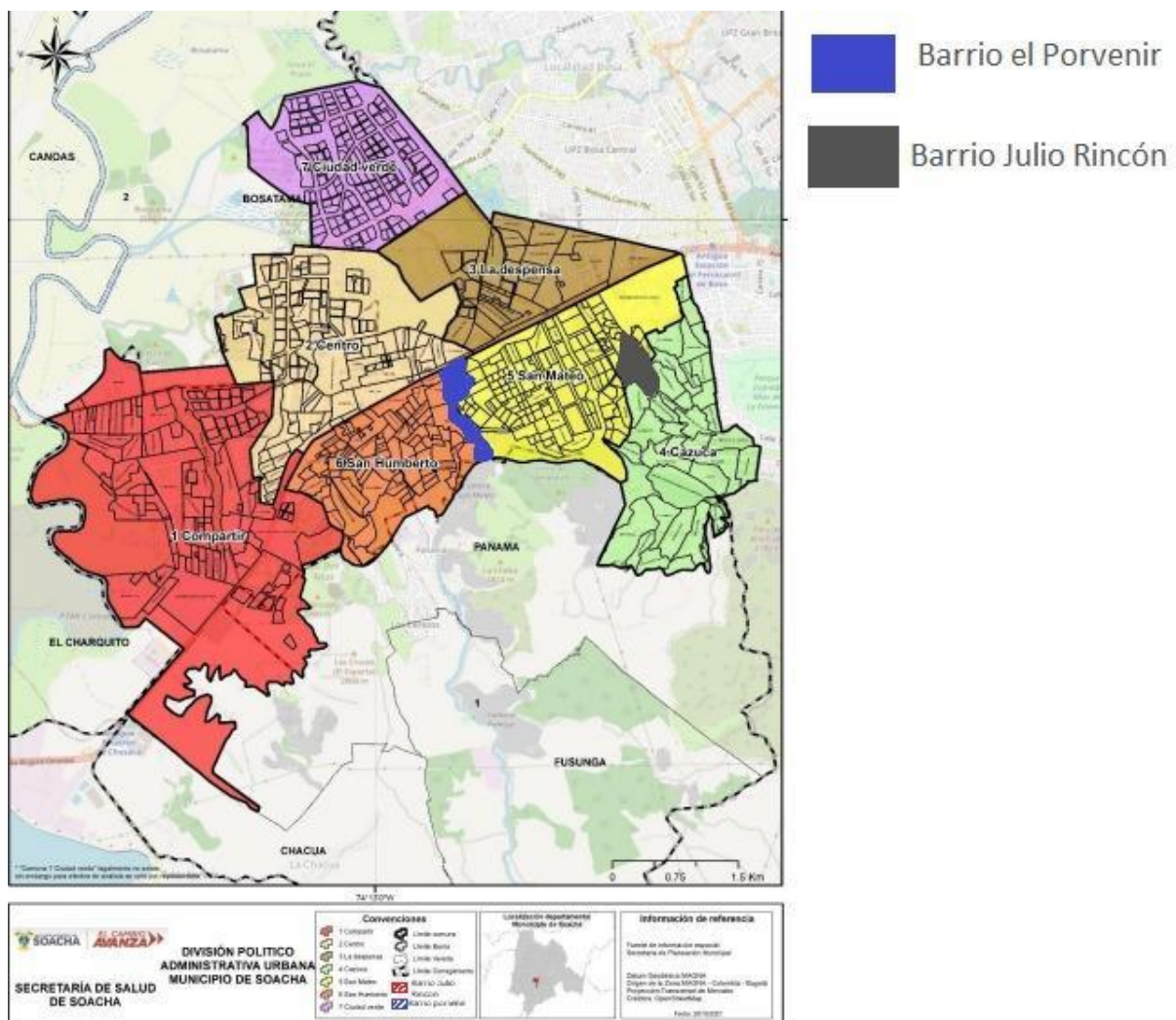
Es importante para este punto generar una caracterización parcial de los habitantes del municipio, como he intentado constatar el municipio de Soacha inicia un proceso de transición de un municipio netamente rural a uno con lógicas urbanas por lo cual, en sus pobladores empiezan a notarse cambios, lo que responde a la necesidad de una fuerza de

trabajo para la industria, teniendo en cuenta esto, se relaciona con las necesidades de la falta de vivienda, servicios básicos como educación, luz, seguridad y acueducto; como se ha venido resaltando las migraciones internas del país ya sean por conflicto armado o por desigualdad social, hacen que las personas busquen un lugar donde el brazo fuerte del estado les garantiza estos, en este caso el municipio de Soacha se convierte en ese atractivo esto debido a su cercanía con la ciudad capital del país por lo que estas personas buscarán hacer suyo el “derecho de ciudad” (Harvey, 2012).

Teniendo en cuenta lo anterior, en el municipio de Soacha se cuenta con una diversidad cultural, debido a este atractivo en búsqueda del “derecho de ciudad”, para dejar claro que la mayoría de la población del municipio no es nativa de este si no que es procedente de otros territorios del país. Responde a esos procesos de necesidad y búsqueda de oportunidades que se comentaban en el párrafo anterior, según el DANE, en el informe de 1960, nos muestra un crecimiento poblacional en ascenso de casi el 3% lo cual conlleva a unas consecuencias graves en infraestructura del municipio, según el POT de Soacha de 1960 aún se encontraba como un municipio rural en proceso de urbanización.

Teniendo en cuenta lo explicado anteriormente, el municipio de Soacha se encontraba ya en proceso bastante fuerte potenciado por diferentes sectores sociales, los cuales los caracterizó esa heterogeneidad, la multiplicidad de actores va a ser un factor importante para comprender cómo funcionaba y se desarrolló este proceso de movilización, bajo este margen se observa un municipio con múltiples carencias sociales, falta de servicios básicos

como lo son: luz, acueducto y seguridad, más adelante se observará la falta de educación que moviliza otro sector a estas luchas sociales.

La población que habita el municipio proviene de varios sectores y localidades del país, con diferentes tradiciones, modismos lingüísticos y costumbres, lo que genera una heterogeneidad cultural en la población, en los barrios Julio Rincón y Porvenir, que ratifican el concepto de movimiento popular explicado por Ruiz como un movimiento heterogéneo, destaca esa multiplicidad de habitantes de diferentes regiones y sectores, los mismos contactos que hacen que estos se vinculen y desarrollen una necesidad en común, las características principales que destacaron en este proceso de “protesta popular” (Munera Ruiz, 1998), las formas de actuar dentro del municipio por parte de la población no van a mostrar que eran partícipes núcleos familiares completos desde adultos mayores hasta niño, al momento de la confrontación se encontraran población herida como adultos mayores y niños, el movimiento popular barrial, que se desarrolla en estos barrios se caracteriza también por su espontaneidad, aunque por su relación con la liga de inquilinos de Bogotá y el barrio Policarpa, van a ver unas similitudes en su “repertorio de protesta” como una tradición del repertorio de lo que se ha realizado antes en actividades similares, lo que conformará la contienda transgresiva que se desarrollará en los barrios (Tilly et al., 2009), los mismos habitantes acomodan algunas acciones a su beneficio teniendo en cuenta el actuar del otro sujeto en la confrontación en este caso la policía municipal como representate de la gobernación del municipio.

La identificación de las clases con un determinado tipo de actor colectivo (que en el caso del proletariado es el partido o las

organizaciones que siguen las orientaciones del socialismo científico) refleja la intención marxista de establecer un modelo de acción (un deber ser) para que las clases subordinadas puedan superar la dominación y no el producto del análisis de las interrelaciones sociales en las que ellas participan. (Munera, 1993, pp, 19).

Es importante destacar que para este proceso se debe comprender que las acciones de este “movimiento popular” (Munera, 1993) naciente para la década de los 70s tiene unos integrantes espontáneos y de diferentes sectores pero encaja bajo la lógica de la jerarquía de los movimientos populares debido a su relación con el partido comunista como es evidente en la investigación de prensa del periódico Voz la verdad del pueblo (Semana VOZ, La verdad del pueblo, 1970 a 2000).

7.2. Al momento de la fundación de los barrios: Julio Rincón y Porvenir.

Llevando la discusión a los problemas teóricos se observa una relación en la urbanización y el crecimiento en la población, puesto que el municipio no se encuentra con las garantías de desarrollo de una ciudad urbanizada desde el capitalismo, no cuentan con recursos ni las dinámicas para que se desarrolle la población en este entorno (Harvey, 2012) lo que genera un crecimiento urbano desde la informalidad que se desarrolla a partir de zonas poco convencionales, Como en el caso del barrio Porvenir que hace la compra de un predio perteneciente a la hacienda el porvenir, se debe recalcar que la tierra del municipio se encontraba en el dominio de haciendas, los nuevos habitantes crean su propio hogar y así

mismo entre la comunidad nace un barrio marginal desde una informalidad legítima, Estos siendo apoyados de diferentes maneras por partidos u organizaciones políticas, en el caso de estos barrios estaban siendo apoyados por el partido comunista de Colombia PCC y Provienda, los cuales ayudaron a la fundación no convencional de ambos barrios (Julio Rincón y Porvenir).

Las dinámicas en estos barrios no convencionales cambian en sus relaciones en la medida que se van constituyendo como comunidades sobre lazos de fraternidad y equidad entre sus habitantes, se generan las dinámicas de comercio, empleo, donde los integrantes del territorio velan por las garantías de su propio bienestar, teniendo como motor la necesidad de servicios básicos como: salud, vivienda, seguridad educación, energía entre otros.

nueva arremetida de alzas: suben teléfonos y energía protesta en Soacha por transporte. Arrestos, durante un mitin en la autopista sur que se llevaba por los habitantes del municipio de Soacha inconformes, por la subida de algunos servicios los cuales muchos barrios no poseen, se generaron enfrentamientos y arrestos por parte de la policía. (Semanario VOZ 3).

Teniendo en cuenta la nota de prensa anterior los habitantes del municipio carecían de algunos servicios básicos como el transporte, energía o servicio telefónico, lo que genera inconformidad para sus habitantes puesto que la carencia de estos hace visible tanto una necesidad como una falta de desarrollo, es importante nombrar que los habitantes del municipio se deben en la necesidad de protestar ya sea por la carencia de los servicios o por

la desigualdad social que tienen sus habitantes en este caso específico la falta de dinero para poder pagar el aumento de un servicio básico.

Como es evidente en la noticia anterior, el municipio se encuentra con necesidades básicas que se recogen en el mismo “derecho de ciudad, como la toma de la organización del excedente y los servicios públicos de un territorio para obtener una igualdad” (Harvey, 2012,) desde aquí se puede observar que se cumple con la definición del derecho de ciudad y como explica Harvey, las clases en desigualdad son aquellas que van a entrar a la revolución y confrontación para generar sus espacios propios y construir su ciudad, como se evidencia en la relación del municipio y la protesta que su naturaleza va encaminada hacia obtener la toma de decisiones de su municipio sin contar con mejoras vacías, si no que mejoren de fondo las condiciones de vida de sus habitantes.

Así mismo, el movimiento barrial que se genera en este territorio se puede considerar de origen popular,³ tenemos una comunidad compuesta por un tejido social diverso, recelosa a su información a lo que pasa a su alrededor susceptible al “rumor” lo que genera un accionar dentro de la sociedad que se vive que fluyan de forma negativa o positiva las dinámicas sociales que viven estos territorios y enfrentan en su diario vivir.

Teniendo en cuenta la discusión anterior, los barrios julio Rincón y Porvenir que vienen de esta naturaleza informal y poco convencional empiezan a generar estas dinámicas en su accionar en el municipio, al momento de la fundación de estas organizaciones barriales la

³Hablando del rumor como factor social determinante y detonante desde la explicación de James Scott, libro dominación conocimiento resistencia.

Entiéndase desde Tarrow, Sídney, Poder en movimiento ¹¹

forma en cómo se consolida empieza la apertura a un ciclo de protestas, entendiéndolo como el inicio de una serie de contiendas transgresivas y contenidas que cambiarán a lo largo del desarrollo de este (Sídney Tarrow, 2005).

Es imperante dirigirse a la imagen 1 para comprender la ubicación de los dos barrios en el municipio, cabe recalcar que cada uno de estos queda orientado hacia el oriente del municipio cerca de la frontera agraria, así mismo estos se encuentran ubicados cerca o dentro de la montaña o cerros. Dando inicio con la Fundación del Barrio Julio Rincón en 1971. La forma en que se consolidó este barrio fue diferente a la del Porvenir, el Julio Rincón se funda con ayuda de la organización del partido comunista “Provivienda”, se empezó a fundar con diferentes personas del municipio que no tenían vivienda, estando ubicado con límites al sur occidente de Bogotá fue bastante las personas que tomaron este sector como un punto para construir su hogar, (teniendo en cuenta la liga de inquilinos de Bogotá que llevo un proceso de organización barrial, algunas de estas personas terminaron en el barrio Julio Rincón) la fundación oficial y la consolidación legal que se desarrolló durante 1975 de los predios fue gracias a Provivienda lo cual facilitó el proceso, no hubo manifestaciones en este momento para la consolidación del barrio.

En el caso del Porvenir fue completamente lo contrario, las personas que fundaron el Porvenir eran más heterogéneas, un grupo de personas que se encontraban en el municipio sin ningún tipo de vivienda, empezaron a generar una junta de acción la cual lideró este proceso, desde este instante inicia la búsqueda del derecho de ciudad e inicia la apertura del ciclo de protesta, aquí es donde se empieza a luchar de forma constante por las necesidades en este momento principalmente por la vivienda, es decir que inicia el desarrollo del

proceso de contienda contenida y transgresor dentro del municipio (Tilly et al., 2009) al tener un problema legal con el terreno donde se iban a ubicar en este sentido se inicia una serie de allanamientos, desalojos, tropeles durante la década de los 70. El desarrollo de la confrontación con la alcaldía de Soacha en el que se involucran la fuerza pública y los habitantes del barrio desemboca con el triunfo de estos últimos en 1980⁴

Desde el momento en que se fundan estos dos barrios en el municipio, empiezan a visibilizarse las problemáticas, es allí donde vemos como el Municipio de Soacha no tenía la capacidad para soportar la cantidad de personas que habitan allí, por lo cual se puede visibilizar la falta de servicios y garantías básicas, bien sea acueducto, electricidad, seguridad o educación, puesto que a la consolidación de los barrios carecían de estos servicios sus banderas y luchas se dirigieron a conseguir estos objetivos.

Soacha constaba de un municipio con una pequeña cabecera urbana que fue creciendo a medida de que la población del municipio aumento, esto debido a diferentes procesos entre ellos las migraciones internas del país, la búsqueda de servicios básicos, la necesidad de vivienda entre otros, por lo tanto el municipio que contaba con una población de carácter campesino que se encontraba también involucrada en algunos sectores con el movimiento agrario empieza a transformarse en una población urbana que va tomar otras características y a vincularse hacia la búsqueda del derecho de ciudad.

En este apartado se pueden recoger las características específicas primero de los momentos y tensiones políticas y sociales que vivía el municipio de Soacha durante la década de los

⁴ Véase en el periódico Voz del año 1980 del mes de diciembre.

60s y 70s, los procesos como el conflicto armado y la desigualdad social del país que surgieron un efecto dentro del municipio en este caso aumentando la población de este y generando un cambio de un municipio rural a uno urbano, entonces se tiene que el municipio de Soacha para la década de los 70s era un municipio que se encontraba en proceso de urbanización y el carácter de esta urbanización era informal, por lo cual fue impulsada por una serie de protestas que se van a generar y se analizarán en los siguientes apartados del documento.

8. CAPÍTULO 2: LUCHA POPULAR Y CONFRONTACIÓN POLÍTICA, LOS BARRIOS UNIDOS: JULIO RINCÓN Y PORVENIR 1975 a 2000

En este apartado se explica una intensificación de los conflictos que a su vez conllevan una confrontación con el estado, es así que se genera una dinámica de contienda, una difusión rápida de lo que pasa en el Municipio de Soacha específicamente en los barrios Julio Rincón y Porvenir, hacia una acción colectiva de los sectores más afectados, lo cual da paso a la innovación en el repertorio de acciones, genera una aceleración en las formas de concentración, en donde se ve un orden y desorden entre los actores sociales, en este caso los habitantes de los barrios que en algunos casos se encontraban vinculados a el P.C.C. o Provienda, esto se puede observar con claridad en la década de los 90.

Dividiendo este ciclo en dos partes una que será el inicio y transformación del municipio, los actores de la acción de protesta y sus repertorios tanto de los reivindicadores como de los reivindicados, en este caso de los habitantes de los barrios y de las representaciones del estado, así mismo la contra parte el fin del proceso y las repercusiones que estos trajeron a los habitantes de los barrios.

Puesto así observaremos que la naturaleza de estas protestas que en algunos casos (protestas de 1995) son de “movimientos populares” Entiéndase movimiento popular, el que es conformado por una multiplicidad de organizaciones y entes que se encuentran en cierta población a lo que se refiere como movimiento popular, (Munera, 1993) Delos movimientos sociales al movimiento popular movimientos cívicos.

También se puede observar que las protestas tienen una similitud, todas se relacionan en la sanación de servicios básicos, sea por la inseguridad, transporte, acueducto. Puesto que el proceso de urbanización no fue el correcto, entonces tenemos una serie de protestas alrededor de esta problemática. La ubicación de los barrios en donde se originan tales manifestaciones sociales, son las de los barrios julio rincón y porvenir que se encuentran hacia el oriente del municipio en la comuna 5 y 6 lo que genera una cercanía entre los dos por lo cual también coincidieron en espacios y luchas, que tienen relación su origen desde la informalidad.

8.1. 1970. La década de la consolidación de los barrios.

La década de los 70s es donde se promueven las ideas de necesidad y de búsqueda del “derecho de ciudad” (Harvey, 2012) promoviendo identidad y organización en los barrios: como el caso del barrio Julio Rincón que inicia su proceso de fundación en 1971 y termina en 1977 y caso del barrio porvenir que inicia su proceso de fundación en 1977.

Se debe destacar que el inicio de los procesos de fundación de los dos barrios son diferentes puesto que el barrio Julio Rincón tiene un proceso de consolidación más tranquilo y sin mayor actividad de protesta al contrario que el Provenir que desde su fundación se encuentra con una serie de problemáticas que harán que el barrio entre en acciones de protesta y reivindicación; Así mismo debido a la ubicación de estos, recordando que ambos se encuentran cerca uno del otro por lo cual se intenta promover esta organización dentro del municipio de Soacha.

Es importante nombrar el proceso de consolidación y fundación del barrio Julio Rincón, para la década de 1977 varios habitantes del municipio se reúnen para pactar la compra de un terreno que era parte de la hacienda El Porvenir, durante el proceso de compra de este grupos de personas (que eran asesoradas por Provivienda), resultó con que el predio que compraron ya estaba destinado para la construcción de un conjunto de edificios del sector, por lo tanto las personas que habían pagado el terreno no tenían derecho a usarlo, esto generó una inconformidad de primera mano, debido a que a este grupo de personas directamente se es estaba siendo negado su derecho a la vivienda, el proceso de apropiación del terreno inicia en 1978 a eso de las 4:00.a.m. donde las personas que iban a ocupar este lugar se reunieron en el barrio Policarpa en Bogotá, citas allí por Provivienda. (Carrillo, Recuperación colectiva de la historia del barrio Porvenir (Soacha), 2000)

Contrastado la información anterior se obtiene que es verídica comparándola con la de la prensa debido a la expulsión de los habitantes de este barrio después de la toma del predio “desalojan violentamente a habitantes que intenta tomar el predio, De la hacienda porvenir” (Voz la verdad del pueblo, abril 13, 1978 página 4). Vinculando las necesidades que tienen

estos (servicios básicos) al resto del municipio, aquí es donde vemos ese surgimiento de “acción colectiva, entendiéndose como el resultado de un proceso que combina tres tipos de elementos propósitos y objetivos sociales, recursos políticos generados por una entidad y la utilización de estos en el entorno que genera la necesidad” (Melucci, 1999), que se observa en Soacha con los vínculos y relaciones con Provivienda (actor de recursos), PCC, partido comunista de Colombia, (que es el actor político en contra de las políticas tradicionales “disruptiva”) y de los habitantes de los barrios, que son los que tienen diferentes necesidades y conforman la acción colectiva por medio de sus actores, de esa organización por intereses en común que se empieza a consolidar de forma fuerte, esa consolidación de “identidad, como pertenecientes a un grupo de personas bajo un objetivo o necesidad” (Dentro la definición de Melucci en acción colectiva) que es reconocerse como parte de esa organización.

Las nuevas formas de agregación social poseen una naturaleza permanente y no coyuntural. Ellas coexisten con otras categorías más consolidadas (como las clases, los grupos de interés y las asociaciones) y, aunque varíen en sus formas empíricas, son un componente estable e irreversible de los sistemas sociales contemporáneos. (Melucci, 1999)

Es importante comprender que el cambio en la estructura de los movimientos sociales en explícito en este movimiento barrial popular, generan una fluidez y espontaneidad social dentro de los participantes e integrantes del colectivo, las relaciones dentro del colectivo son las que generan una oxigenación, discusiones internas y así mismo el desarrollo de “repertorios de protestas”, así mismo genera un vínculo y relación con el concepto de movimiento popular de Leopoldo Munera, teniendo en cuenta que estos son espontáneos y

heterogéneos, como lo que menciona Melucci en la comprensión de la acción colectiva y los nuevos movimientos sociales.

Así se genera la relación con el ciclo de protesta y la contienda contenida, que se explica desde la realización de acciones que se manejan en un entorno para llamar la atención de un actor reivindicador, el cual responde cuando se siente amenazado, así mismo entra en un ciclo porque ya se sabe que acciones debe seguir dentro del repertorio para diezmar estas ideas. (Tilly et al., 2009), “No afirmamos que dichos episodios sean idénticos, ni que se adapten a un único modelo general. Evidentemente, difieren entre sí de muchas maneras, y cada una de ellas tiene sus propias consecuencias” (Sidney Tarrow, 2005) entendiéndose a el ciclo de protesta como episodios de confrontación pero así mismo para esta investigación se denomina ciclo por su naturaleza, como afirman los autores no son todos idénticos pero cada uno corresponde

En este periodo no se encuentran mayores referencias sobre movilizaciones de los barrios no hasta 1977 que es donde el barrio Porvenir se ve como protagonista debido a su proceso de fundación, donde se generan un ciclo de manifestaciones desde 1977 a 1980.

Desalojan violentamente a habitantes que intentan tomar el predio, De la hacienda porvenir, el día 9 de abril en horas de la mañana en el barrio julio rincón se hizo la toma de sus predios, lo que terminó en una celebración y fiesta. No obstante al siguiente día fueron desalojados por parte de la fuerza policiaca del municipio de Soacha” (Semenario VOZ 4).

La relación de este hecho implica cómo se comporta Ciclo de Protesta y protesta popular, en el municipio de Soacha, además de la contienda contenida que allí se genera, debido a que van hacer varias tomas y retomas de los predios. que van a tener como objetivo conformar y fundar el barrio porvenir, por lo cual iniciara con una serie de confrontaciones (allanamientos expulsiones y demás) que se verán

muere Rosalba Trujillo a manos de policía por hechos ocurridos en 1978 en el barrio porvenir, El asesinato de una de las lideres de la junta de acción comunal en el primer desalojo que comete la fuerza publica contra el barrio porvenir en 1978, los hechos ocurridos dieron en el fallecimiento de Rosalba Trujillo quien mantenía los vínculos con la comunidad y Provivienda (Semana VOZ 6).

Aquí he de resaltar que la confrontación ese paso de “contienda política” debido que los dos actores ya van a generar una visibilidad dentro el municipio, así mismo van a dar un imaginario en la población del cómo se deben confrontar, debido a que una acción transgresiva entendiéndose que es la que llama de sobre manera la atención de la población parte de alguno de los dos actores, en este caso el actor reivindicador con el asesinato de la Lideresa (Tilly, Adam, & Tarrow, 2009) donde los dos actores de la confrontación son visibles, uno los habitantes del barrio y dos el gobierno local en este caso la alcaldía de Soacha, quien no quería renunciar a la oportunidad económica que representaba este predio comprendiendo que la contienda política se divide en:

La contienda contenida hace referencia a aquellos casos de contienda política en los que todas las partes son actores previamente establecidos II que emplean métodos bien establecidos de reivindicación. Transgresiva: La contienda transgresiva consiste en la interacción episódica, pública, colectiva entre los reivindicadores y sus objetos cuando: (a) al menos un gobierno es uno de los reivindicadores” (Sidney Tarrow, 2005).

Es importante esclarecer que los términos de Sidney y Tilly, en este documento son cambiados por ciclo mantenido su naturaleza, lo que sirve para comprender cómo esta “contienda política” se va a desarrollar a través de esta explicación que es evidente en la siguiente nota:

Ocupación por parte de destechados en Soacha, los desalojaron de nuevo violentamente, investigación a abogado Lombana, en un nuevo intento por ocupar el predio que les pertenece fueron desalojados los habitantes del barrio porvenir, se investiga al abogado Lombana quien tiene relaciones con la alcaldía y llevaba a cabo un negocio para construir la urbanización privada familiar san mateo” (Semana VOZ 5).

La reivindicación en este casos sería el predio por el cual ya la junta de acción comunal había comprado y la alcaldía tenía otros planes para él, aquí tiene la intervención de Provienda, la función de esta organización fue ayudar a la demanda que se tenía y que se legalizara el predio como era debido, después de una ardua confrontación, de tropes, desalojos y huelgas, el barrio se vio victorioso y así mismo se acaba esta primera parte del ciclo de

protesta en donde aún se mantienen unas dinámicas las cuales irán cambiando a lo largo de la confrontación entre los dos actores.

amenazas a los destechados refugiados en las instalaciones cercanas al matadero, los destechados del barrio Porvenir, por parte de la alcaldía municipal y el Abogado Lombana, son nuevamente amenazados mientras llevan en ocupación 3 meses el abandonado matadero de Soacha. (1978, julio 13, página 5, Voz la verdad del pueblo).

La presente relación en la toma de predios abandonados por parte de los reivindicados es un evidente hecho que relaciona el derecho de ciudad y la urbanización informal durante los procesos del municipio, los cuales no cesarán hasta que se dé respuesta positiva. Esto se puede constatar con algunos testimonios como

Nosotros no solo tuvimos que enfrentarnos a la policía sino que también a los pájaros, que eran unos individuos que vigilaban acá, pagados por Carlos Lombana, un abogado que quería adueñarse de este terreno para hacer negocios con él, por eso tanto interés de sacarnos de aquí, además la policía obedecía sus órdenes” (texto recuperado de: (Carrillo, Recuperación colectiva de la historia del barrio Porvenir (Soacha), 2000).

No obstante también se evidencia la forma en como la contienda tornarse transgresiva por el asesinato de una de las integrantes del movimiento popular, los reivindicados también transgreden la contienda cambiando el lugar donde se da la confrontación en este caso uno

que tiende hacer más concurrido y visible para los habitantes del municipio, así mismo se va a demostrar que es gracias a esto que pueden obtener lo que se considera para el movimiento y los reivindicados una victoria (Tilly et al., 2009).

8.2 1980 la década de las luchas barriales, en busca de los servicios básicos.

Durante esta década vemos el punto más álgido de manifestaciones y protesta en Soacha, la década de los 80 inicia con la victoria de la consolidación y fundación del barrio porvenir del barrio Porvenir en su fundación, de esta victoria y como movimiento unido e identitario sirve de ejemplo para el resto del municipio, en 1984 tenemos la primera aparición del barrio Julio Rincón en la lucha por servicios básicos en este caso su histórica lucha por el acueducto, en este ciclo de manifestaciones el Julio Rincón pasa de una contienda contenida a una transgresiva, rompiendo con los estándares de protesta y manifestación que había tenido ya el municipio adueñándose de la autopista sur, por más de 12 horas

habitantes de ciudad latina protestan contra la contaminación en las lagunas, durante el día 27 de marzo, los habitantes de ciudad latina y otros sectores se tomaron la autopista sur en contra de la contaminación del embalse la muña y otros sistemas lagunares del municipio de Soacha. (Semana VOZ 9).

Es importante nombrar que para esta década inician las luchas por las reivindicaciones de los servicios básicos como el acueducto o la energía, el proceso del barrio Porvenir y Julio Rincón en este asunto fueron de un carácter similar, en este momento se nombrara como fue el proceso del Porvenir.

Nosotros mismos empezamos a abrir nuestras chambas por donde debía pasar el alcantarillado pues ya no soportamos que las aguas negras corrieran por entre los ranchitos exponiendo a nuestros hijos a enfermedades. El acueducto nos lo aprobaron en 1987, aunque contábamos con el agua de contrabando. (texto recuperado de (Carrillo, Recuperación colectiva de la historia del barrio Porvenir (Soacha), 2000).

Como es evidente las dinámicas de la acción colectiva de Melucci se transforman en el municipio durante el desarrollo del ciclo de protesta, tomando como objetivo otras necesidades que no son las iniciales en las metas del movimiento así mismo se atribuyen las participaciones de aquellos que están vinculados a Provivienda.

Por otro lado se tiene el barrio Julio Rincón aunque en esta década no hubo ninguna retribución o victoria, no más que una reunión con la alcaldía y una futura reunión con la gobernación, aunque sirvió para conocer las voces de los habitantes de este barrio y sus necesidades que no solo contaban del acueducto sino que también de energía, educación y seguridad, no es hasta principios de 1991 se ven con que por fin van a lograr la construcción del acueducto, otra manifestación importante fue en 1986 por educación en el barrio compartir está un poco más alejada de los barrios, tiene afluencia de estos, aunque esta se realiza en el sector de compartir, los barrios hicieron presencia, allí es donde podemos notar la importancia de estos, otra manifestación alejada de los barrios pero con relación a ellos es la de finalizando década en 1989 que es la manifestación por pérdida de niños en el municipio. “manifestación por parte de los habitantes logró bajar el precio del bus de 20 a 15 pesos, José Adán Fonseca” (Semana VOZ 16) Se evidencia el vínculo de la “conurbación

y necesidad del transporte hacia Bogotá de los habitantes del municipio y de los barrios Julio rincón y Porvenir, por lo cual también es evidente la relación con la categoría de urbanización informal, no obstante hace parte de los primeros logros como colectivo y su vínculo con el partido comunista, lo que refuerza el hecho de que pueden moldear su ciudad “el derecho de ciudad”.

Para esta década observamos con detenimiento los procesos que se realizaron en el municipio a partir de las manifestaciones sociales, no obstante he de recalcar también el apoyo y el poder de acogida que logró el partido comunista en el municipio, a partir de festivales y la organización de células del partido en los barrios (julio rincón y porvenir) por lo cual siempre estuvieron activos en cualquier tipo de manifestación o lucha social del municipio como el caso de Conalvidrios o Sprint, la vinculación del partido comunista en el municipio y principalmente en los barrios también los hizo objetivos de otros grupos al margen de la ley, también apoyaron procesos, reivindicaciones y bastantes manifestaciones que en este periodo se realizaron.

Aunque ya se nombró el acueducto es importante nombrar el proceso de cómo se obtuvo la energía eléctrica para los barrios; en el caso del Porvenir, está en un inicio era de contrabando por lo cual se obtiene de otros sectores cercanos que ya tenían luz por medio de un cable, no es hasta inicios de la década de los 90s que se obtiene la aprobación de estos servicios (Carrillo, Recuperación colectiva de la historia del barrio Porvenir (Soacha), 2000)

Cabe resaltar que en este periodo los cambios internos del municipio son bastante notables lo que genera una estrecha relación del movimiento social y la urbanización informal, así mismo los vínculos que se generan son muestra de la espontaneidad del movimiento “la

acción colectiva” (Melucci, 1999), “la protesta popular” (Munera, 1993) y “el derecho de ciudad” (Harvey, 2012) tienen una coexistencia dentro del territorio debido a su influencia es que el uno puede subsistir, es probable que sin la acción colectiva ni la protesta popular se desarrollaran los crecimientos urbanísticos que surgen desde el derecho de ciudad, para constituir barrios dentro de un municipio que son sus fundadores los que habitan luchan y mantienen el barrio a flote.

8.3. 1990 la década del ascenso y caída del movimiento barrial.

En esta época se da por finalizado el ciclo de protesta que se generó a lo largo de estos 30 años a inicio de 19 nos encontramos aún con algunas victoria y reivindicaciones vigentes como el acueducto del Julio Rincón, el alza de transportes y educación, en este periodo hasta finales de 1995. Se observa que el actuar de los barrios y la organización colectiva de origen barrial se mantiene en funcionamiento pero es aquí donde vemos los acontecimientos de respuesta. “Altos de Cazucá”. Luz verde a obras comunitarias, avalúo para proyectos de agua, luz, salud y educación” (Semana VOZ pág 24) como se puede observar en la noticia, el proceso de los años anteriores dio resultado debido a la protesta popular que se maneja durante estos años, no obstante como indica “el ciclo de protesta” (Tilly et al., 2009) en esta década aunque se ven los resultados las dinámicas del “repertorio de protesta” (Tilly et al., 2009) donde va hacer el actor estatal el que va a tornar a la transgresión con la aparición de fuerzas en contra de los movimientos populares.

marzo, 14, página 16, "Alcantarillado para el Julio Rincón, gracias a la designación departamental, de la mano de la bancada de la UP.” (Semana VOZ 14-16) es evidente la relación de los barrios y el municipio de Soacha con la UP, el partido comunista y

Provienda, como se hace evidente los triunfos van a relacionar los resultados del proceso por parte de los reivindicadores, la negociación de servicios básicos son también una muestra importante de cómo los barrios se toman el derecho de ciudad a partir de la “acción colectiva” (Melucci, 1999).

Es importante para este momento nombrar la consolidación del alcantarillado para el Julio rincón en, este momento los barrios ya han transformado el municipio y no es solo el Julio Rincón con su alcantarillado que se consigue gracias al apoyo del partido UP, si no que tenemos también que en 1991 el barrio porvenir obtiene la electricidad publica, una red de contadores que se legaliza gracias al trabajo y la red ya montada por los residentes del barrio, debido a estas victorias en los barrios y las luchas que se pueden seguir generando en el municipio de Soacha aparece un fenómeno que ya se había evidenciado con los “pájaros” en el barrio Porvenir, por lo tanto no es gratuito la aparición de grupos al margen de la ley que buscan acabar con pensamientos o partidarios de algunos partidos políticos como la UP o el P.C.C.

Relacionando esto también y como es evidente con el recorrido ya mostrado la formación de estos barrios afectó en algunos casos negocios o intervenciones que generarían un lucro para algunas personas como el caso del barrio Porvenir y el abogado Carlos Lombana. “El caso Soacha un laboratorio de experimentación sicarial, en Soacha han trabajado más de 27 grupos paramilitares en menos de 7 años.” (Semana VOZ pág 3). Esto se enlaza puesto que los barrios presentan una amenaza para la clase hegemónica, en el poder debido a sus triunfos y resultados durante el ciclo de protesta, por lo tanto no es extraño en estos años se den asesinatos, para mitigar las ideas populares bajo excusas como la del MAC(muerte a comunistas), en defensa de los ideales del territorio.

En 1996 sale en el periódico voz el primer anuncio de laboratorios sicariales en Cazucá, en 1997 vemos apariciones del rumor de paramilitarismo en Soacha, la muerte de Carmenza Landazábal una dirigente política del barrio Julio Rincón que es asesinada en este mismo sector, “asesinan dos simpatizantes de la up en el barrio Julio Rincón, se culpa al CAI de Casuca y agentes de la policía que podrían estar implicados en el crimen”(Semnario VOZ 8) es así como el movimiento barrial se va dando por vencido, la contienda política a siendo dominada por uno de los dos actores de forma indirecta y así se pierde la participación de los barrios en el municipio, la participación activa y continua empieza a desaparecer y hacia el año 2000 nos encontramos con que no había ninguna noticia de los barrios algún reconocimiento como sí era habitual en años anteriores.

Es importante analizar que en esta época la persecución política por parte de grupos al margen de la ley, de inclinaciones de extrema derecha como en el caso de MAS (muerte a secuestradores) dieron como resultado la cacería y exterminio, a varios líderes sociales en el municipio debido a las cercanías políticas de los barrios con Provivienda el cual mantuvo un vínculo directo con el partido comunista de Colombia (Semnario VOZ pag 8),por lo cual no es gratuito la aparición de laboratorios sicariales en estos sectores y lo que evidencia una baja en las actividades de protesta y participación ciudadana en los barrios Julio Rincón y Porvenir.

Para fin de la década de los 90 se pueden observar una serie de procesos que se realizaron durante los 25 años de recorrido que se trazaron en este capítulo, por un lado tenemos la

constitución , fundación y luchas contra el actor reivindicado que sería correspondiente al estado y por otro lado tenemos al actor reivindicador que sería correspondiente a los habitantes de los barrios; las acciones del repertorio de protesta como el contrabando de agua, energía, los bloqueos, confrontaciones contra la fuerza pública, las persecuciones, vigilancias externas por parte del estado y los asesinatos sistemáticos, corresponden a las dinámicas de protesta que se generaron en el municipio durante este denominado “ciclo de protesta”.

se da por finalizado este capítulo; que recolectó información de 25 años del ciclo de protesta que se generó en el municipio de Soacha de los barrios Julio Rincón y porvenir ubicados en la comuna 5 y 6; la recolección de sus acciones de protesta y las dinámicas de urbanización que generaron, transformaron de manera significativa los lugares donde urbanizaron y se desarrollaron lógicas de lucha y resignificación para el municipio, por lo tanto estos procesos también generaron una vinculación políticas con partidos como el P.C.C, y la U.P., también con organizaciones como Provivienda; estas vinculaciones durante el ciclo de protesta se desarrollan en el municipio y en los pobladores que tienen otras perspectivas políticas, de negocio o crecimiento, los cuales se ven en peligro por las mismas dinámicas o entran en pérdidas económicas.

El desarrollo de este ciclo de protesta inicia en 1977 con la urbanización informal y la exigencia de subsanar necesidades básicas como el acueducto, energía, vivienda, educación, transporte, seguridad; se sostiene durante la década de los 80s con las luchas sociales, las confrontaciones y todos los procesos del repertorio de protesta y la contienda política; termina en un declive en la mitad de la década de los 90s, con la contienda transgresiva por parte del actor reivindicador, lo que se entiende como los asesinatos y persecuciones hacia la población de los barrios, lo que minimiza y acaba con los procesos sociales de estos lugares.

9. CAPÍTULO 3: LA URBANIZACIÓN FORMAL, UN PROCESO QUE MUESTRA LA FALTA DE GARANTÍAS.

Teniendo en cuenta el recorrido de los dos capítulos anteriores de este documento, es importante ahondar en cómo la urbanización del municipio en específico en los barrios de julio rincón y porvenir, para esto el análisis de los documentos del DANE de 1970, existe un crecimiento poblacional del 8% a los años 2000, (Viviescas, 1989) comparándolo con el otro reporte, las características de estos barrios prestan para la interpretación de que sus fundaciones fueron respuesta de la falta de capacidad de urbanización.

9.1.1 Década de los 60s

Las características del municipio al inicio de la década de los 60s eran netamente rural, es decir que su casco urbano era menor al 30% del tamaño del municipio y sus infraestructuras eran de características rurales más no urbanizadas, la capacidad para brindar los servicios públicos básicos eran precarias, (educación, energía, acueducto).

Las actividades económicas del municipio estaban alrededor del campo, la producción agropecuaria, su infraestructura durante esta época es la de un municipio netamente rural, que se constituida por grandes predios procedentes de estas haciendas como el caso de la hacienda el vínculo, canoas, chucua y una de ellas el porvenir, el 80% del municipio pertenecía a estos predios y el 20% correspondiente pertenecía al casco urbano principal o el centro de Soacha.

Es importante nombrar que las condiciones de vida y las características de las viviendas del municipio eran las que describe Orlando Fals Borda en el texto “Aspectos psico – Sociológicos de la vivienda rural “ (Fals Borda, 1956) que nos deja observar que estos cascos urbanos no contaban con los servicios básicos, como son: energía eléctrica, acueducto, seguridad y salud. Lo que rompe con el imaginario de que un lugar cercano a la capital del país y al brazo fuerte del estado, que brinda protección se encuentra en condiciones deplorables.

En la década de los 60s el municipio de Soacha en su mayoría era un sistema de haciendas las cuales tenían terrenos que no estaban en uso por varios años (Carrillo, Recuperación colectiva de la historia del barrio Porvenir (Soacha), 2000), los cuales poseían las características adecuadas para la construcción, por lo tanto se volverá un atractivo para la población que se encuentra transitando por el país debido a los diferentes conflictos que afectan el país en ese momento, es importante recalcar que en este periodo inicia el estallido y clímax del conflicto armado en el país, por lo cual el municipio va a generar un atractivo para esta población en crisis.

Para este apartado es imperante nombrar las condiciones del municipio puesto que es un municipio de origen rural, que entra en un proceso de urbanización fuerte y sin control, el cual no tiene garantías para crecer de una forma más regulada, como será evidente en los siguientes apartados, como se puede observar el municipio de Soacha no contaba con una

gran capacidad de brindar servicios básicos, como salud, transporte, educación, energía o acueducto, este territorio carecía de servicios básicos, no obstante el crecimiento urbano que se genera a partir de la década de los 60s va a resaltar esa falta de construcción y urbanización que en el caso de los municipio específicamente en los barrios Julio Rincón y Porvenir que va hacer de origen informal debido a la carencia del estado.

9.2. Década de los 70s.

En esta década es importante nombrar los colectivos que a trabajan por el movimiento sin techo del país y que ha su vez iban desarrollando la fundación de distintos barrios a través de la toma o las llamadas “invasiones” estos colectivos como Provivienda se ligan fuertemente a los movimientos sociales populares que se desarrollaron durante la década anterior, es importante nombrar que existe un fuerte vínculo entre la formación de los barrios julio rincón y porvenir, con el movimiento “liga de inquilinatos de Bogotá” () puesto que allí se dan unas bases para realizar un ocupamiento de los predios.

Durante esta década la ocupación del municipio de Soacha va a venir en un crecimiento exponencial de casi el 8%, donde se va a ver reflejado la relación trabajo - vivienda la ciudad capital del país Bogotá. Dentro de este punto cabe destacar que dentro del municipio el desarrollo urbanístico iba en ascenso de pasar de un caserío pequeño, se inician a constatar las primeras urbanizaciones formales e informales, en el caso de la informalidad Provivienda va hacer el primero en brillar y la relación con el partido comunista de Colombia para el tema de legalización de predios (caso el altico 1972).

“desalojan violentamente a habitantes que intenta tomar el predio, De la hacienda porvenir”(Semana VOZ pág 4)

La relación de este hecho implica el inicio de un Ciclo de Protesta y protesta popular que van a tener como objetivo conformar y fundar el barrio porvenir, por lo cual iniciara con una serie de confrontaciones (allanamientos expulsiones y demás) que se verán reflejados en los cambios urbanísticos del municipio

Esta década es el inicio de la construcción barrial de los sectores de Porvenir y Julio Rincón es aquí donde se verá el desarrollo de las luchas populares de la población afecta que en búsqueda del “derecho de ciudad” (Harvey, 2012) van a generar un cambio urbanístico en el municipio de Soacha, así mismo un movimiento de masas y sentires para conservar lo obtenido por el movimiento.

El inicio de la legalización de los predios y los cambios urbanísticos del municipio al igual que el aumento de su población se da a partir de dos hechos circunstanciales el primero, la aparición de un grupo de personas que se movilizaban de un terreno abandonado a otro pero que mantenían una organización barrial (juntas de acción comunal, entre otras características de barrio), la conexión de estas personas con personas que venían vinculadas al movimiento “liga de inquilinos de Bogotá” y el movimiento Provivienda, van a dar un objetivo que es la fundación del barrio porvenir.

“ocupación por parte de destechados en Soacha, los desalojaron de nuevo violentamente, investigación a abogado Lombana” (Semana VOZ 5), desde las características de la urbanización informal de David Harvey, es importante observar como los mecanismos de presión por parte de la población van a ejercer también un cambio y una toma protagónica de la población popular en la construcción de ciudad.

Al mismo tiempo se va a venir desarrollando la legalización de otro barrio de origen similar pero más ligado a la “liga de inquilinos de Bogotá”, el barrio Julio Rincón, que se encuentra apoyado por Provivienda (de allí su nombre en honor a uno de los fundadores del partido comunista de colonia).

El declarar este objetivo a generar en el municipio una confrontación con la alcaldía actual la cual va a encontrarse en desacuerdo con este tipo de urbanizaciones teniendo en cuenta que el crecimiento industrial de Bogotá para los años 70s estaba en un auge (informe DANE 1975). Esta confrontación por los terrenos va a desatar un proceso de resistencia y apropiación por parte de estos sectores populares, es importante resaltar que para esta década Provivienda ya había tenido varias victorias en el municipio de Soacha, por lo cual ya estaban familiarizados con el “repertorio de represión usado por el actor estatal” (Tilly et al., 2009).

En 1975 se toma el objetivo de apropiarse de un predio correspondiente a la hacienda el vínculo, el cual primero por parte de la organización Provivienda se hace la vinculación con el dueño del lote, el cual después de una negociación accede a vender ese lugar por lo cual

las personas involucradas en este proceso inician la ocupación del terreno, la primera ocupación se hace con palos, plásticos y colchones, estas intervenciones al espacio se dan de una forma inicial con la limpieza del lugar (el quitar rastrojo maleza y adecuar el suelo para implantar el llamado “cambuche”), la primera intervención a este lugar se dio como una victoria para la agrupación, lo cual terminó en carnaval, pero así mismo al día siguiente se dio la primera confrontación con un segmento de la policía nacional, la cual había seguido instrucciones de la alcaldía para la ocupación de este lugar.

Es importante nombrar que la alcaldía municipal ya tenía planes para dicho predio por lo cual no era conveniente la ocupación de estas personas la desigualdad entre el proceso informal y el proceso formal se va a ver reflejado en el actuar del estado (Harvey, 2012)

Después de 1975 se verán diferentes confrontaciones entre el estado y las personas habitantes del predio, que se mantendrán hasta la década de los 80s lo que llevará consigo la toma del matadero municipal durante 3 meses, varios intentos de ocupación del terreno entre otras actividades, que también resonarán en la población del municipio debido a que las exigencias eran propicias para el estado actual del municipio.

La necesidad de los habitantes del barrio va a ser el motivo por el cual genera una confrontación y lucha contra quien debe responder por la ciudad en este caso el estado, no obstante las lógicas del municipio también entran en confrontación hablar de un municipio que era rural a pasar en menos de 20 años a ser urbano va a generar una confrontación.

Retención de costumbres sobre el cambio, lo que genera identidad, además de que los

habitantes de este municipio como en el caso de los barrios Julio Rincón y Porvenir, nos da la naturaleza de esas ciudades rebeldes de David Harvey que hacen que la ciudad se construya en necesidad de la población como es bien claro el “derecho de ciudad” esa capacidad innata de construir por mano propia los faltantes en este caso los servicios básicos, por lo cual se generan los procesos de confrontación y repertorios contra el estado.

9.3. Década de los 80s

En esta década se van a realizar la formalización de los barrios Porvenir y Julio Rincón, después de una ardua lucha y una fuerte confrontación entre “reivindicador y reivindicado” (Tilly et al., 2009) por más de casi 10 años lo que completaría un marcado “ciclo de protesta” (Tilly et al., 2009) que dará continuación al proceso de urbanización.

Dentro de lo acontecido de esta década se va tener la formalización y la victoria del barrio porvenir por la legalización del predio donde procederán a ocupar dicho lugar, no obstante allí no van acabar las problemáticas que tienen que ver con la “desigualdad social entre la urbanización” (Harvey, 2012), esto debido a los problemas sociales que se generan a partir de la falta de capacidad del gobierno municipal de sostener la cantidad de habitantes que estaban llegando al municipio, es importante tener en cuenta que las lógicas del municipio eran de un sector rural, el cual estaba transformándose en un sector urbanizado, esta confrontación entre las mismas lógicas del municipio van a generar una disrupción que se verá reflejado entre la falta de servicios básicos como alumbrado y luz, estos servicios son una necesidad básica que tendría la población debido a que el municipio se encuentra en un crecimiento poblacional constante, debido también a las cercanías con la capital del país.

“desalojo en los delirios, barrio de Soacha por orden del alcalde francisco Antonio Garces” (Semanario VOZ pág 20) en esta nota es evidente como son las confrontaciones entre el estado por la conformación de ciudad donde los actores políticos de esta “contienda política” (Sydney Tarrow,2005)

A mitad de la década de los 80s vamos a tener la legalización formal de los barrios como un absoluto inamovible no obstante aquí el “derecho de ciudad” no acaba debido a que la falta de servicios básicos a generar banderas de luchas para la población, uno de estos van hacer el servicio de acueducto y el alza de transporte en 1987, es importante entender que la población que habita este sector es de carácter obrero por lo tanto su relación laboral se encuentra en la ciudad capital el transporte va a hacer una bandera importante para este periodo.

El aumento de la población y la llegada de familias a los barrios no va a parar debido a que este presta la necesidad básica de un techo y la idea de un mejor futuro para quienes estén allí.

Esta época es el auge lo que no va generar mayor movimiento tanto urbanístico como social, pero si va a consolidar estos, lo que se puede denominar como el inicio de los “guetos” (Harvey, 2012), que tienen relación con los sectores que vienen a ser estigmatizados por la misma población

9.4. Década de los 90s.

En el tramo de esta década se encontrará la confirmación de los “guetos” (Harvey, 2012) por lo cual la población general va a relacionar los barrios directamente con el partido comunista y como aquellos que organizan manifestaciones o mítines en el municipio.

“altos de cazucá”. luz verde a obras comunitarias, avalúo para proyectos de agua, luz, salud y educación” (Semnario VOZ pág 12), Se evidencia una de las reivindicaciones y pequeñas victorias que lograron los movimientos barriales en el municipio y cambios en la urbanización del municipio debido a la intervención de los barrios populares, se puede constatar que es la población popular la que toma las riendas de la construcción de su ciudad entendiéndose desde el “derecho de ciudad” de Harvey.

Esta década da como inicio el crecimiento de estos barrios (véase tabla 1, anexos) donde se generará el imaginario de que en estos lugares se puede vivir a medida de las mismas necesidades que se tienen en el barrio en esta última etapa se verá en el municipio un cambio drástico en su paisaje puesto que ya las lógicas rurales no estarán tan afianzadas si no va a hacer lo urbano que predominará igual que los procesos de industrialización (el crecimiento de Conalvidrios, Spring entre otros).

Procesos como: “Alcantarillado para el Julio Rincón, gracias a la designación departamental, de la mano de la bancada de la UP” (Semnario VOZ pág 16), Se evidencia

la relación de partidos de izquierda con los barrios, además se observa una de las victorias decisivas para el barrio Julio Rincón, generando un cambio importante en el barrio.

Como resultado de todo esta fase de vinculación de la clase marginal a los procesos de urbanización se obtendrá también un pensamiento por parte de la población que tiene ideales políticos contrarios, esto genera un fuerte proceso de estigmatización y rechazo hacia los habitantes de los barrios que se verá reflejado en lo que vendría siendo los inicios de la llamada “limpieza social”, por esto mismo los barrios perderán apoyo de los habitantes del municipio, asociando estos lugares de manera negativa.

Aunque se mantienen estas relaciones caóticas dentro del municipio el proceso de urbanización informal continúa y seguirá realizando hasta obtener la victoria que sería correspondiente a la instalación del acueducto en el barrio julio rincón (2010) no obstante la fuerza de los barrios se verá disminuida.

“El caso Soacha un laboratorio de experimentación sicarial, en Soacha han trabajado más de 27 grupos paramilitares en menos de 7 años” (Semana VOZ pág 9) Con esta nota podemos inferir que aquí se empieza a notar todos los asesinatos y formas de actuar del estado para erradicar con los presuntos enemigos internos, haciendo parte del repertorio de protesta, esta otra se relaciona con la anterior.

Para culminar con este apartado se debe decir que los procesos que se adelantan en el municipio y que se adelantaron en los barrios durante los años ya examinados dan como resultados la imposición del estado sobre los procesos populares y no solo el estado sino de

otros actores que enfrentan y buscan la exterminación de lo que sería esta ciudad rebelde, por las vinculaciones de la población y otros procesos que se generan dentro del municipio don partidos de ideología contraria a la del país como el PCC (partido comunista de Colombia) y Provienda. Es en esta década donde acaban varios procesos de urbanización informal en estos dos barrios Julio Rincón y Porvenir.

10. CONCLUSIONES

Soacha es un municipio de origen agrario (como la mayoría de municipios de Colombia) pero este cuenta con una particularidad histórica que le genera una transformación durante la década de los 60s, lo que hace posible una transición de un municipio rural a uno urbano, que corresponde a las lógicas comerciales de su ciudad vecina Bogotá, que funciona como una ciudad dormitorio, además de que su relación de cercanía presenta unos imaginarios para el municipio, entre estos al estar cerca a lo que es el brazo fuerte del estado el municipio tiende a tener un imaginario, de que este cuenta con las garantías suficientes para la población, no obstante Soacha por su origen rural se encuentra en una situación de abandono que va a ser demostrada y visibilizada a lo largo de las décadas de los 60s, 70s, 80s y 90s.

En los barrios Julio Rincón y Porvenir se evidencia una población que en su mayoría no es originaria del municipio si no que esta viene de varios lugares del país y que son atraídas por los imaginarios que se tienen del municipio, entre estos oportunidades de trabajo, servicios públicos, educación y electricidad, como se evidencio en el documento el municipio no contaba con estas condiciones por lo que género en la población una

inconformidad hacia su “derecho de ciudad” (Harvey, 2012) por lo cual la población va a entrar en diferentes procesos de reivindicación y lucha, es importante nombrar que esta población no cuentan con una vivienda propia por lo que este va a ser su motivo principal lo que generara una vinculación con otros movimientos políticos como el caso de CENAPROV.

Se podrá encontrar que en los barrios Julio Rincón y Porvenir sus habitantes eran trabajadores u obreros de la fuerza industrial de Bogotá y el mismo municipio de Soacha, así mismo sus objetivos serán la vivienda digna y la transformación social dentro del municipio por lo tanto este proceso dura alrededor de 40 años de los cuales esta investigación analiza de forma detalla 25.

Como se evidencio en el documento esta, población carente de servicios públicos y en general lo que construye el “derecho de ciudad” (Harvey, 2012) entra en un proceso de vinculación y convicción hacia lo que necesita la población, en este caso se ven en un “ciclo de protesta” que corresponde a una serie de procesos “episódicos de confrontación” (Tilly, Adam, & Tarrow, 2009) donde se verán enfrentados dos actores en este caso los reivindicadores y los reivindicados, por lo tanto van a tener diferentes tipos de contiendas desde lo contenido y transgresivo que llevaran a un desarrollo a lo político con la vinculación de partidos políticos de oposición a la del estado en el momento, en este caso el PCC (partido Comunista de Colombia) y Provivienda.

Estas relaciones y victorias de los barrios, al igual que su relación con los partidos de oposición, van a hacer que el estado entre en una acción transgresiva donde atacará de lleno

a aquellos representantes o líderes que dará como fin los procesos del municipio y la participación política de sus habitantes en específico de los barrios Julio Rincón y Porvenir.

El tercer objetivo de esta investigación es la relación que tienen los procesos de urbanización y la protesta popular en el municipio y en específico en estos barrios, como se pudo analizar a lo largo de este documento, son las necesidades de la población las que van a generar grandes cambios en los factores urbanos, una población con ansias de crecer y de tener lo que merece se ve en la obligación de buscar y exigir el “derecho de ciudad”.

En el caso de los barrios se observa que los cambios urbanísticos se dan gracias a las intervenciones y acciones de protesta de sus pobladores, el caso de los mítines y otras acciones transgresivas como la apropiación de terrenos o invasión de estos van a generar cambios físicos en el entorno general del municipio, así mismo generan una apropiación territorial y una identidad hacia este.

Es importante nombrar que el municipio de Soacha cuenta en su mayoría de habitantes con una población que no es originaria de este, pero en el caso de los barrios Julio Rincón y Porvenir es donde se van a generar las identidades y vínculos más fuertes con el municipio, debido a que aquí encontraron su territorio, su hogar.

11. ANEXOS

Tipo de document o	Nombre de archivo	Fecha	Cita textual	Observaciones	Categoría de análisis.
Noticia de prensa	Semanario VOZ, La verdad del pueblo	abril 13, 1978 (página 4)	“desalojan violentamente a habitantes que intenta tomar el predio, De la hacienda porvenir”	La relación de este hecho implica el inicio de un Ciclo de Protesta y protesta popular que van a tener como objetivo conformar y fundar el barrio porvenir, por lo cual iniciara con una serie de confrontaciones (allanamientos expulsiones y demás) que se verán reflejados	Protesta popular. Ciclo de protesta

				en el “repertorio de protesta”	
Noticia de prensa	Semanario VOZ, La verdad del pueblo	junio 1, 1978, (Página 4)	heridos de bala en Soacha, por ocupar predio de la hacienda porvenir. (Se evidencia el uso de violencia por parte del estado que reafirma la confrontación hacia la mitigación de la protesta popular, de los destechados en Soacha, por lo cual genera una relación fuerte con la categoría de protesta popular, puesto que la muerte temprana de una de sus lideresas afirmara el	Protesta popular

				sentimiento de lucha de este grupo de personas	
Noticia de prensa	Semanari o VOZ, La verdad del pueblo	1978 junio 29(página 5)	“ocupación por parte de destechados en Soacha, los desalojaron de nuevo violentamente, investigación a abogado Lombana”	En este documento se reafirma el ciclo de protesta iniciando por la parte de confrontación frente a la Fuerza estatal y los reivindicadores	Ciclo de protesta
Noticia de prensa	Semanari o VOZ, La verdad del pueblo	1978,julio 13 (página 5)	“amenazas a los destechados refugiados en las instalaciones cercanas al matadero”	La presente relación en la toma de predios abandonados por parte de los reivindicados es un evidente hecho que	Urbanizació n informal

				relaciona el derecho de ciudad y la urbanización informal durante los procesos del municipio, los cuales no cesarán hasta que se dé respuesta positiva.	
Noticia de prensa	Semanari o VOZ, La verdad del pueblo	1979, abril 19 (página 6)	“muere Rosalba Trujillo a manos de policía por hechos ocurridos en 1978 en el barrio porvenir”	Se evidencia la relación del repertorio de protesta usado por los reivindicados hacia los actores reivindicadores puesto que allí se estrecha el	Ciclo de protesta

				vínculo con el ciclo de protesta	
Noticia de prensa	VOZ, La verdad del pueblo	1981, marzo 31, (página 9)	habitantes de ciudad latina protestan contra la contaminación en las lagunas	Aquí en conjunto con el siguiente archivo se muestra la relación de la protesta popular como un acto colectivo y espontáneo que se atrae por necesidades y objetivos en común en este caso entre barrios que tienen afinidades	Protesta popular
Noticia de prensa	VOZ, La verdad del pueblo	1983, agosto 11 (página 11)	muestran la lucha del barrio Julio Rincón ubicado en Soacha, lo que	Como se hizo mención en la ficha anterior los habitantes del Julio Rincón se	Protesta popular

			han conseguido (fundado en 1977) crimen ecológico del embalse el muña	Suman a las movilizaciones en contra de la contaminación en las lagunas en este caso específico el embalse “Del MUÑA”	
Noticia de prensa	VOZ, La verdad del pueblo	1985, Septiembre , 26, (página 11)	“manifestación por parte de los habitantes logró bajar el precio del bus de 20 a 15 pesos, José Adán Fonseca”	Se evidencia el vínculo de la “conurbación y necesidad del transporte hacia Bogotá de los habitantes del municipio y de los barrios Julio rincón y Porvenir, por lo cual también es evidente la relación con la	Urbanizació n informal

				<p>categoría de urbanización informal</p>	
<p>Noticia de prensa</p>	<p>VOZ, La verdad del pueblo</p>	<p>1985, diciembre 12, (página 20)</p>	<p>“desalojo en los delirios, barrio de Soacha por orden del alcalde francisco Antonio Garces”</p>	<p>Se relaciona la continuación de las formas de actuar de las dos partes involucradas en el conflicto en este caso el estado y los habitantes de los barrios lo que se relaciona con el ciclo de protesta</p>	<p>Ciclo de protesta</p>
<p>Noticia de prensa</p>	<p>VOZ, La verdad del pueblo</p>	<p>1990- octubre 18, pág 12</p>	<p>altos de cazucá. luz verde a obras comunitarias, avalúo para proyectos de</p>	<p>Se evidencia una de las reivindicaciones y pequeñas victorias que lograron los movimientos</p>	<p>Ciclo de protesta y Urbanización informal</p>

			agua, luz, salud y educación	barriales en el municipio y cambios en la urbanización del municipio debido a la intervención de los barrios populares	
Noticia de prensa	VOZ, La verdad del pueblo	1991 enero 24, pág 16	Soacha prepara paro cívico, la acción cívica tiene como objetivo, protestar por los malos servicios público, exigir atención oficial a la educación, reactivación de obras paralizadas (dirigida por el	Es evidente las relaciones de los barrios en el municipio con el partido comunista (entendiendo que en 1991 se prepara un paro cívico nacional)también se puede evidenciar las necesidades de	Protesta popular – Urbanización general

			barrio compartir - escándalo de tesorera)	la población en cuanto a servicios públicos relacionada con la nota anterior	
Noticia de prensa	VOZ, La verdad del pueblo	1991, marzo, 14, página 16	Alcantarillado para el Julio Rincón, gracias a la designación departamental, de la mano de la bancada de la UP.	Se evidencia la relación de partidos de izquierda con los barrios, además se observa una de las victorias decisivas para el barrio Julio Rincón, generando un cambio importante en el barrio	Urbanizació n informal
Noticia de prensa	VOZ, La verdad del pueblo	1991, mayo 23, página 13	continúan protestas en conalvidrios,	Relación entre los barrios y los sindicatos de las	Protesta popular

			declaración de huelga indefinida	industrias activas en el municipio	
Noticia de prensa	VOZ, La verdad del pueblo	1992 febrero, 20, página 9	El sábado 15 de febrero hasta la madrugada los habitantes de los barrios de Soacha cercanos a la autopista sur, bloquearon y levantaron barricadas, alzando la voz sobre los apagones y cortes de servicio de agua.	Se mantiene el ciclo de protesta en el municipio así mismo mantienen las relaciones de los repertorios de protesta como el bloqueo histórico de la autopista sur (vía de acceso principal a la ciudad capital Bogotá	Ciclo de protesta
Noticia de prensa	VOZ, La verdad del pueblo	1992, mayo, 27, página 4	de los ángeles a Soacha, indiscriminación policial y	Se evidencia repertorio de protesta por parte del estado	Ciclo de protesta

			excusa de los apagones como acto contra la población madres e hijos.		
Noticia de prensa	VOZ, La verdad del pueblo	1992, junio 11, página 8	asesinan dos simpatizantes de la up en el barrio Julio Rincón, se culpa al CAI de Casuca y agentes de la policía que podrían estar implicados en el crimen	Es evidente la forma del repertorio por parte del actor estatal, donde se evidencia el fin del ciclo de protesta, con asesinatos sistemáticos	Ciclo de protesta
Noticia de prensa	VOZ, La verdad del pueblo	1992, septiembre, 30, página 9	El caso Soacha un laboratorio de experimentación sicarial, en Soacha han	Con esta nota podemos inferir que aquí se empieza a notar todos los asesinatos y	Ciclo de protesta

			trabajado más de 27 grupos paramilitares en menos de 7 años	formas de actuar del estado para erradicar con los presuntos enemigos internos, haciendo parte del repertorio de protesta, esta nota se relaciona con la anterior	
--	--	--	--	---	--

12. References

- Beltran Vergara, M. D. (1998). *Historia de mi barrio: 1866-1997. Las Ferias*. Acción Comunal del Distrito. <https://coleccionedigitales.biblored.gov.co/items/show/373>
- Ceballos Ramos, O. L. (2006, diciembre). Política habitacional y calidad de la vivienda Reflexiones sobre la habitabilidad de la vivienda de bajo costo en Bogotá. *Red de Revistas Científicas de América Latina, el Caribe, España y Portugal Sistema de Información Científica*, 1(10), 148-157. <http://www.redalyc.org/articulo.oa?id=74801013>. ISSN (Versión impresa): 0124-7913
- Consejo Municipal de Soacha. (1975 AL 2000). *Archivo del Consejo BARRIOS JULIO RINCÓN Y PORVENIR de 1975 AL 2000*. Soacha, Colombia. Retrieved 02 24, 2024, from <https://www.concejodesoacha.gov.co/>
- Contreras Ortiz, Y. (2004). *Organización comunitaria y construcción de ciudadanía en Bogotá*. Universidad De los Andes. <http://hdl.handle.net/1992/10364>
- Díaz Moya, M. d. I. A. (2014). *DE LA URBE A LA LOMA. HISTORIAS DEL PROCESO DE URBANIZACIÓN Y POBLAMIENTO EN CAZUCA* (1st ed., Vol. 1). PONTIFICIA UNIVERSIDAD JAVERIANA. <https://repository.javeriana.edu.co/bitstream/handle/10554/12165/DiazMoyaMelaniDeLosAngeles2014.pdf?sequence=1&isAllowed=y>
- Díaz Pinzon, D. A., & Parra, S. R. (2015). *Planeación y desarrollo regional en Bogotá Cundinamarca: el proyecto ciudad o ciudad región*. Universidad De la Salle. https://ciencia.lasalle.edu.co/economia/10?utm_source=ciencia.lasalle.edu.co%2Feconomia%2F10&utm_medium=PDF&utm_campaign=PDFCoverPages

Fals Borda, O. (1956). *Aspectos Psicológicos de la vivienda rural* (1st ed., Vol. Revista Colombiana de Psicología; Vol. 1 No. 2 (1).

https://biblioteca.semisud.org/opac_css/index.php?lvl=publisher_see&id=13522.

<http://dx.doi.org/10.15446/rcp>

Gómez Pérez, N. (2014). *Partir de lo que somos*. Ciudad Bolívar, Tierra, Agua y Luchas.

Bogotá: Alcaldía Mayor de Bogotá – Secretaría de Gobierno – Alcaldía Local de Ciudad Bolívar. Recuperado de

https://www.culturarecreacionydeporte.gov.co/sites/default/files/convocatorias_cartillas_y_anexos/anexo_4_libro_apartir_de_lo_que_somos_-_ciudad_bolivar_tierra_agua_y_luchas.pdf

GRUPO DE MEMORIA HISTÓRICA. (2013). *¡basta ya! Colombia: Memorias de guerra y dignidad Informe General Grupo de Memoria Histórica* (1st ed., Vol. 1). Coordinador Gonzalo Sánchez. <https://centrodememoriahistorica.gov.co/wp-content/uploads/2021/12/1.-Basta-ya-2021-baja.pdf>

Harvey, D. (2012). *Rebel Cities. From the Right to the City to the Urban Revolution* (Vol. 1).

© Ediciones Aka!, S. A., 2013 para lengua española.

<https://derechoalaciudadflacso.files.wordpress.com/2014/01/david-harvey-ciudades-rebeldes-del-derecho-de-la-ciudad-a-la-revolucic3b3n-urbana.pdf>

Kalyvas, S. N. (2010). *La lógica de la violencia en la Guerra Civil* (P. A. Piedras Monroy, Trans.). Ediciones Akal.

Munera Ruiz, L. (1993). *De los movimientos sociales al movimiento popular* (1st ed.).

Universidad de los Andes. <https://doi.org/10.7440/histcrit7.1993.09>

Munera Ruiz, L. (2000). *Leopoldo Múnera Ruiz. Rupturas y continuidades (poder y movimiento popular en Colombia 1968-1988)* IEPRI, CBREC, Universidad Nacional, Bogotá,

1988 (16th ed.). Universidad Nacional.

<https://dialnet.unirioja.es/servlet/articulo?codigo=7388053>

Naranjo, M. E. (2014). *Provivienda: protagonista de la colonización popular en Colombia*.

Revista Historia Y MEMORIA, (Historia y MEMORIA ed., Vol. 1). Universidad Nacional.

<https://doi.org/10.19053/20275137.2930>

Parada Garcia, G. E. (2014). *The teaching of urban and neighborhood history. The case of*

San José district of Bogotá (ISSN 1657-8953 ed., Vol. 14). Universidad del Tolima.

<http://www.scielo.org.co/scielo.php?pid=S1657->

[89532014000200013&script=sci_abstract&tlng=es](http://www.scielo.org.co/scielo.php?pid=S1657-89532014000200013&script=sci_abstract&tlng=es)

Semanario VOZ. (1970 - 2000, 1970 al 2000). Los logros de las militantes en 90 años de lucha. *Semanario Voz*, 15(5), 3,4,5,6,7,8,12,14,15,16,24.

<https://semanariovoz.com/category/praxis/90-anos-pcc/>

Tilly, C., Tarrow, S., Doug Mc Adam, & Quesada, J. (2009). *Dinámica de la contienda política* (2nd ed., Vol. 1). Editorial Hacer.

<https://dialnet.unirioja.es/servlet/libro?codigo=560104>

Viviescas Monsalve, J. F. (1980). *El proceso de urbanización y la lucha de clases en*

Colombia. BIB Tex. <https://repositorio.unal.edu.co/handle/unal/57282>